

## ADVERTÊNCIA

O Município de Itu/SP ADVERTE a todos os Licitantes que não está hesitando em penalizar Empresas que descumpram o pactuado. Solicitamos que as Empresas apresentem suas Propostas e Lances de forma consciente, com a certeza de que poderão cumprir os termos do contrato da forma como consta no Edital e dentro dos prazos, preços e padrões de qualidade exigidos. Vale lembrar também que os pedidos de realinhamento de preço são exceções à regra, destinados sempre a situações excepcionalíssimas, e somente serão deferidos, se em total consonância com a Lei. Ratificamos, portanto, que as propostas sejam efetivadas de forma séria e consciente, visando evitar problemas, tanto para a Administração Pública como para as Empresas.

Atenciosamente,

Departamento Central de Compras  
Rogério Pires da Silva  
Diretor

**PREGÃO ELETRÔNICO Nº 88/2024**  
**EDITAL Nº 109/2024**

<b>ÓRGÃO REQUISITANTE</b>	SECRETARIA MUNICIPAL DE PLANEJAMENTO E GESTÃO DE PROJETOS
<b>OBJETO:</b>	CONTRATAÇÃO DE EMPRESA PARA AQUISIÇÃO DE 02 CONJUNTOS MOTOR-BOMBA SUBMERSÍVEIS, COM KIT DE PEÇAS DE REPOSIÇÃO PARA A ELEVATÓRIA DE FUNDO DA CAIXA DE DRENAGEM DA CASA DE BOMBAS, PARTE INTEGRANTE DA NOVA ESTAÇÃO ELEVATÓRIA DE ÁGUA BRUTA MOMBAÇA A SER INSTALADA NO MUNICÍPIO DE ITU E OPERADA PELA CIS - COMPANHIA ITUANA DE SANEAMENTO.
<b>PROCESSO ADMINISTRATIVO N.º</b>	109/2024
<b>CRITÉRIO DE JULGAMENTO</b>	MENOR PREÇO – art. 34, da Lei Federal n.º 14.133/21
<b>MODO DE DISPUTA:</b>	Aberto
<b>TIPO DE LICITAÇÃO</b>	AQUISIÇÃO DE BENS COMUNS
<b>PREFERÊNCIA ME/EPP/EQUIPARADAS</b>	NÃO
<b>PRAZO PARA APRESENTAÇÃO DA PROPOSTA</b>	08 DIAS ÚTEIS – art. 55, I, a, da Lei Federal n.º 14.133/21
<b>PROPOSTA – INÍCIO DO RECEBIMENTO</b>	Dia: 29/07/2024 a partir das 08H00MIN (horário de Brasília)
<b>PROPOSTA – FIM DO RECEBIMENTO</b>	Dia: 09/08/2024 até as 08H50MIN (horário de Brasília)
<b>SESSÃO PÚBLICA</b>	Dia: 09/08/2024 as 09H00MIN (horário de Brasília) A sessão pública dar-se-á por meio de Sistema Eletrônico no Portal de Licitações no endereço <a href="http://comprasbr.com.br">http://comprasbr.com.br</a> .
<b>AMPARO LEGAL</b>	Regido pela a Lei Federal 14.133 de 1º de abril de 2021 e Decreto Municipal Nº 4.009 de 28 de março de 2023.
<b>AGENTE DE CONTRATAÇÃO</b>	Rogério Pires da Silva
<b>ESCLARECIMENTOS E IMPUGNAÇÃO</b>	licitacao_esclarecimento@itu.sp.gov.br

## PREÂMBULO

A Prefeitura da Estância Turística de Itu, por meio do Departamento Central de Compras, torna público, a quem interessar possa, que se encontra aberta a licitação acima referenciada, na modalidade **PREGÃO**, no formato, **ELETRÔNICO**.

A Licitação é do tipo **MENOR PREÇO** e será processado na conformidade do disposto na Lei 14.133/2021, no Decreto Municipal nº 4009/2023, das Leis Federais, do Decreto Federal nº 10.024/19, da Lei Complementar nº 123/2006, alterada pela Lei Complementar nº 147/2014 e demais normas complementares aplicáveis, e das condições estabelecidas neste edital e nos seguintes anexos que o integram:

### 1 – OBJETO

1.1. É objeto da presente licitação a **CONTRATAÇÃO DE EMPRESA PARA AQUISIÇÃO DE 02 CONJUNTOS MOTOR-BOMBA SUBMERSÍVEIS, COM KIT DE PEÇAS DE REPOSIÇÃO PARA A ELEVATÓRIA DE FUNDO DA CAIXA DE DRENAGEM DA CASA DE BOMBAS, PARTE INTEGRANTE DA NOVA ESTAÇÃO ELEVATÓRIA DE ÁGUA BRUTA MOMBAÇA A SER INSTALADA NO MUNICÍPIO DE ITU E OPERADA PELA COMPANHIA ITUANA DE SANEAMENTO - CIS**, conforme condições, especificações, quantidades e exigências contidas no presente Edital e seus Anexos.

1.2. A licitação será realizada **POR ITEM**, em conformidade com o Anexo I – Modelo de Proposta, devendo a licitante ofertar proposta observando as descrições, quantidades e exigências.

1.3. Integram este Edital, para todos os fins e efeitos, os seguintes anexos:

ANEXO I – Proposta Comercial;

ANEXO I-A – Termo de Referência;

ANEXO I-B – Projeto Executivo Hidromecânico, prancha de referência 450-HID-EAB-322;

ANEXO II – Credenciamento;

ANEXO III- Declarações;

ANEXO IV – Declaração de Microempresa ou Empresa de Pequeno Porte;

ANEXO V – Declaração de Faturamento ME/EPP;

ANEXO VI – Dados para preenchimento do Contrato/Ata de Registro de Preços;

ANEXO VII – Minuta de Contrato;

ANEXO VIII – Termo de Ciência e Notificação.

### 2 – DAS INFORMAÇÕES

2.1. O valor total estimado deste certame é de **R\$ 184.391,22**.

2.2. Após a divulgação do edital no sítio eletrônico, os licitantes encaminharão, exclusivamente por meio do sistema a proposta com a descrição do objeto ofertado, a marca/modelo (quando for o caso) e o preço com no máximo 2 (duas) casas decimais após a vírgula, até a data e o horário estabelecidos para o fim de recebimento das propostas da sessão pública.

2.3. Este Pregão poderá ter a data e horário de abertura da sessão pública transferida, caso ocorra algum fato superveniente que impeça a abertura do certame na data já definida.

2.4. O Edital poderá ser retirado nos sítios: <http://www.comprasbr.com.br> e <http://www.itu.sp.gov.br> no link licitações e/ou no Departamento Central de Compras – 2º andar, localizada na Centro Administrativo Municipal - sito à Av. Itu 400 anos, 111 – Bairro Itu Novo Centro, Itu/SP, de segunda a sexta feira, no horário de 08h00min às 12h00min, e das 14h00min às 17h00min, devendo os interessados comparecerem munidos de PEN-DRIVE ou mídia eletrônica para que seja copiado o arquivo referente ao Edital de seu interesse, sem qualquer ônus. Sendo-lhe vedada qualquer alegação posterior de insuficiência de informações.

2.5. Até 03 (três) dias úteis antes da data fixada para a entrega das propostas e documentos, qualquer interessado poderá solicitar esclarecimentos do ato convocatório sobre o Pregão mediante petição a ser enviada para o endereço eletrônico [licitacao\\_esclarecimento@itu.sp.gov.br](mailto:licitacao_esclarecimento@itu.sp.gov.br), ou no Departamento de Protocolo Geral, sito à Av. Itu 400 anos, 111 – Bairro Itu Novo Centro, Itu/SP estando disponível para atendimento de segunda a sexta-feira, das 08h00min às 17h00min.

2.6. Decairá o direito de impugnar os termos do Edital o licitante que não apontar as falhas ou irregularidades supostamente existentes no Edital em até 03 (três) dias úteis que anteceder à data da realização do Pregão. Sendo intempestiva, a comunicação do suposto vício não suspenderá o curso do certame.

2.7. A impugnação feita tempestivamente pelo licitante não o impedirá de participar do processo licitatório, ao menos até o trânsito em julgado a ele pertinente. Acolhida a petição contra o ato convocatório, será designada nova data para a realização do certame, desde que a alteração proferida implique em alteração substancial da proposta.

2.8. A impugnação deverá, obrigatoriamente, estar acompanhada de CPF ou RG, em se tratando de pessoa física, e de CNPJ, em se tratando de pessoa jurídica (por documento original ou cópia autenticada), bem como do respectivo ato constitutivo e procuração, na hipótese de procurador, que comprove que o signatário, efetivamente, representa e possui poderes de representação da impugnante.

2.9. As **RESPOSTAS** às impugnações e aos esclarecimentos solicitados serão disponibilizadas no endereço eletrônico <http://www.comprasbr.com.br>.

2.10. As respostas às impugnações e os esclarecimentos prestados pelo Pregoeiro serão entranhados nos autos do processo licitatório e estarão disponíveis para consulta por qualquer interessado;

### **3 – INFORMAÇÕES E ELEMENTOS ESCLARECEDORES DA LICITAÇÃO**

3.1. Serão utilizados para a realização deste certame recursos de tecnologia da informação, compostos por um conjunto de programas de computador que permitem confrontação sucessiva por meio de lances enviados pelos licitantes com plena visibilidade para o Pregoeiro e total transparência dos resultados para a sociedade, pela rede mundial de computadores (Internet).

3.2. A realização do procedimento estará a cargo do Pregoeiro nomeado por esta Administração Pública.

3.3. O licitante poderá obter informações pela Internet, acessando o endereço: **<http://www.comprasbr.com.br>** sistema de licitações.

3.4. O licitante apto a participar do certame deverá confirmar, em campo específico do sistema, durante o envio das propostas iniciais, que cumprirá plenamente os requisitos de habilitação contidos neste Edital.

3.5. Ao utilizar sua senha de acesso ao sistema para dar um lance no Pregão, o licitante terá expressado sua decisão irrevogável de concluir a transação, nos valores e condições do referido lance. Após o Pregoeiro, conjuntamente com a equipe de apoio, darão sequência ao processo de Pregão.

3.6. As decisões referentes a este processo licitatório poderão ser comunicadas aos proponentes por qualquer meio de comunicação que comprove recebimento.

3.7. O sistema eletrônico aplicará o tratamento diferenciado para ME/EPP, quando assim enquadrada a fim de gozar dos benefícios contemplados na Lei Complementar nº 123/2006, no tocante ao direito de preferência e critério de desempate.

#### **4 – DA PARTICIPAÇÃO NO PREGÃO**

4.1. Poderão participar deste PREGÃO as empresas interessadas cujo objeto social seja pertinente e compatível com o objeto licitado e que atenderem a todas as exigências deste Edital.

4.2. Que está ciente e concorda com as condições contidas no Edital e seus anexos, bem como de que cumpre plenamente os requisitos de habilitação definidos no Edital.

4.3. Que inexistem fatos impeditivos para sua habilitação no certame, ciente da obrigatoriedade de declarar ocorrências posteriores.

4.4. Que não emprega menor de 18 anos em trabalho noturno, perigoso ou insalubre e não emprega menor de 16 anos, salvo menor, a partir de 14 anos, na condição de aprendiz, nos termos do artigo 7º, XXXIII, da Constituição.

4.5. Que a proposta foi elaborada de forma independente, nos termos da Instrução Normativa SLTI/MPOG nº 2, de 16 de setembro de 2009.

4.6. Não poderão participar desta licitação os interessados:

a) Que estejam declarados inidôneas para licitar ou contratar com a Administração Pública Federal, Estadual ou Municipal;

b) Que estejam suspensos e/ou impedidos de contratar com a Prefeitura Municipal de Itu;

c) Ou tiverem registros no seu contrato social atividade incompatível com o objeto deste Pregão.

d) Ou aquele que mantenha vínculo de natureza técnica, comercial, econômica, financeira, trabalhista ou civil com dirigente do órgão ou entidade contratante ou com agente público que desempenhe função na licitação ou atue na fiscalização ou na gestão do contrato, ou que deles seja cônjuge, companheiro ou parente em linha reta, colateral ou por afinidade, até o terceiro grau.

4.7. Embora a contratação ultrapasse o montante de R\$ 80.000,00 (oitenta mil reais), não se aplica o disposto no artigo 48, inciso I, da Lei Complementar n. 123/2006 e suas alterações. Considerando as exigências técnicas do órgão requisitante de que o objeto da presente licitação NÃO se trata de bem divisível, mas sim de serviço de natureza indivisível, inviável a aplicação da cota reservada prevista no inciso III do artigo 48 da Lei Complementar n. 123/2006 com as alterações da Lei Complementar n. 147 de 07/08/2014, podendo assim participar do presente certame todas as interessadas que atenderem todas as exigências, inclusive quanto à documentação, constantes neste Edital e seus anexos.

#### **5. DO CREDENCIAMENTO**

5.1. Para participar deste certame, o licitante deverá se credenciar no Portal de Licitações através do site <http://comprasbr.com.br>

5.2. O credenciamento dar-se-á pela atribuição de chave de identificação e de senha, pessoal e intransferível, para acesso ao sistema eletrônico.

5.3. O uso da senha de acesso ao sistema eletrônico é de exclusiva responsabilidade da licitante, incluindo qualquer transação efetuada diretamente, ou por seu representante, não cabendo ao provedor do sistema ou a Prefeitura da Estância Turística de Itu, responsabilidade por eventuais danos decorrentes de uso indevido da senha, ainda que por terceiros.

5.4. O credenciamento junto ao provedor do sistema implica a responsabilidade legal da licitante ou seu representante e a presunção de sua capacidade técnica para realização das transações inerentes ao pregão eletrônico.

## **6 – DA ABERTURA**

6.1. A partir do horário previsto no sistema, terá início a sessão pública do Pregão Eletrônico, conforme datas e horários estabelecidos no preâmbulo deste Edital, com a divulgação das propostas de preços recebidas, passando o Pregoeiro a avaliar a aceitabilidade das mesmas.

6.2. Aberta a etapa competitiva, os representantes dos fornecedores deverão estar conectados ao sistema para participar da sessão de lances. A cada lance ofertado os licitantes serão imediatamente informados de seu recebimento, horário e registro de valores.

6.3. O sistema não identificará o autor dos lances aos demais participantes.

6.4. Só serão aceitos lances cujos valores forem inferiores ao último lance anteriormente registrado no sistema.

6.5. Não serão aceitos dois ou mais lances de mesmo valor, prevalecendo o registrado em primeiro lugar.

6.6. Durante o transcurso da sessão pública, os participantes serão informados, em tempo real, do valor do menor lance registrado.

6.7. O sistema eletrônico anunciará por meio de aviso, o iminente encerramento do tempo para recebimento dos lances.

6.8. O sistema informará a proposta de menor preço imediatamente após o encerramento da etapa de lances, ou da decisão pelo Pregoeiro acerca da aceitação do lance de menor valor, ou quando for o caso, após a negociação.

6.9. Antes de anunciar o vencedor, o Pregoeiro deverá decidir sobre aceitação da proposta de menor preço e poderá negociar melhor valor com o proponente que tenha ofertado o menor lance.

6.10. Se a proposta ou o lance de menor valor não for aceitável face às condições previstas neste Edital, ou se o fornecedor desatender às exigências habilitatórias, o Pregoeiro examinará as demais propostas ou os lances, observando a ordem de classificação e verificará a aceitabilidade das mesmas e a habilitação do participante, até a apuração de uma proposta ou lance que atenda o Edital. Também nessa etapa o Pregoeiro poderá negociar com o participante para que seja obtido o melhor preço.

6.11. Constatando o atendimento das exigências fixadas no Edital, o objeto será adjudicado ao autor da proposta o lance de menor preço.

## **7 – DOS PROCEDIMENTOS**

7.1. O licitante deverá enviar sua proposta mediante o preenchimento, no sistema eletrônico, dos seguintes campos:

a) Valor unitário do item;

b) Marca;

c) Nos casos em que houver exigência de apresentação de catálogo ou qualquer outro meio de comprovação das especificações do objeto licitado, estes deverão ser apresentados juntamente com o preenchimento da Proposta Comercial, onde o licitante deverá clicar no campo (ficha ou catálogo) apresentado na plataforma ComprasBR para inserir o catálogo ou documento solicitado, caso contrário, a não apresentação acarretará a desclassificação imediata do licitante.

7.2. A proposta inicial também deverá conter sua validade, que deverá ser de no mínimo **60 (sessenta) dias**, contados da data de abertura da sessão.

7.3. Serão desclassificadas as propostas que não atenderem as exigências do presente edital e seus ANEXOS, sejam omissas ou apresentem irregularidades, ou defeitos capazes de dificultar o julgamento, e, ainda, aquelas que impuserem condições ou contiverem ressalvas em relação às condições estabelecidas neste edital, e que apresentarem preços excessivos ou manifestamente inexequíveis, quando comparados aos preços de mercado e estimados pela Administração.

7.4. O critério de julgamento das propostas será o de **Menor preço do item** satisfeito todas as exigências constantes neste ato convocatório.

7.5. O valor inicial dos lances corresponderá ao menor preço ofertado na etapa de abertura das propostas.

7.6. No caso de nenhum licitante ofertar lance na etapa de disputa de preços, será considerado vencedor o que apresentar menor preço para o item na etapa anterior, sendo facultado ao Pregoeiro decidir motivadamente a respeito de sua aceitabilidade.

**7.7. A etapa de disputa de preços (lances) divide-se em:**

7.7.1. Aberta a etapa de competitividade, os licitantes poderão oferecer lances sucessivos e decrescentes, inferiores à proposta de **menor preço do item**.

7.7.2. Só serão aceitos os lances cujos valores forem inferiores ao último lance que tenha sido anteriormente ofertado, devendo ser aplicado o percentual mínimo de **1% (um por cento)** entre os lances.

7.7.2.1. As licitantes poderão oferecer lances sucessivos, observado o horário fixado e as seguintes condições:

7.7.2.2. A licitante somente poderá oferecer lance inferior ao último por ele ofertado e registrado pelo sistema;

7.7.2.3. Será adotado para o envio de lances no pregão eletrônico o modo de disputa **"aberto"**, em que os licitantes apresentarão lances públicos e sucessivos, com prorrogações.

7.7.3. A etapa de lances da sessão pública terá duração inicial de 10 (dez minutos). Após esse prazo, o sistema encaminhará aviso de fechamento iminente dos lances, a partir do minuto 8 (oito) será acrescido 2 (dois) minutos para cada lance ofertado, findo o qual será automaticamente encerrada a recepção de lances.

7.8. Se algum licitante fizer um lance que esteja em desacordo com a licitação, ou preço inexequível, poderá tê-lo cancelado pelo Pregoeiro, que emitirá um aviso e justificará o motivo da exclusão do lance do licitante.

7.9. O lance deverá ser ofertado pelo **VALOR DO ITEM**.

7.10. Após o encerramento da fase de lances, iniciar-se-á o momento em que a proposta inicial do primeiro classificado, será analisada para a verificação de acatamento das exigências contidas neste edital, no que condiz ao preço apresentado e composições inseridas na proposta, conforme a previsão legal contida no art. 28, § único do Decreto Federal 10.024/2019.

7.10.1. Nos casos em que houver exigência de apresentação de catálogo ou qualquer outro meio de comprovação das especificações do objeto licitado, estes deverão ser apresentados juntamente com a Proposta Comercial, onde o licitante deverá clicar no campo (ficha ou catálogo) apresentado na plataforma ComprasBR para inserir o catálogo ou documento solicitado, caso contrário, a não apresentação acarretará a desclassificação imediata do licitante.

## **8 – DO CRITÉRIO DE JULGAMENTO**

8.1. Para julgamento será adotado o critério de **MENOR PREÇO DO ITEM**, observados os valores estimados previstos no item 2.1 deste Edital, as especificações técnicas mínimas e demais condições previstas neste instrumento.

8.2. A proposta comercial, terá apreciação da Secretaria Municipal de Planejamento e Gestão de Projetos, que poderá solicitar a comprovação do atendimento às especificações técnicas, em conformidade com o Termo de Referência – Anexo I-A.

## **9 – HABILITAÇÃO**

9.1. PARA FINS DE HABILITAÇÃO, AS LICITANTES DEVERÃO ENCAMINHAR VIA PLATAFORMA DO COMPRASBR.COM.BR, PREFERENCIALMENTE APÓS O TÉRMINO DA ETAPA DE LANCES.

9.1.1. Caso a Licitante opte por anexar toda a documentação de HABILITAÇÃO concomitantemente ao cadastro da proposta na plataforma, não haverá nenhum prejuízo à mesma. O Pregoeiro(a) concederá o prazo de até **01 (uma) hora**, após o término da etapa de Lances, para que a mesma envie toda a documentação de HABILITAÇÃO, na hipótese de ser solicitada pelo pregoeiro a proposta atualizada, e se, porventura for constatado alguma falha ou ausência pela Licitante, poderá ser inserido novo documento, desde que dentro do prazo estipulado, e quando a Licitante comunicar via Chat que concluiu a inserção dos Documentos, o prazo de 01 (uma) hora será findado, e o Pregoeiro(a) iniciará a análise dos mesmos, sendo vedada a inserção de novos documentos, caso a licitante não apresente os documentos de HABILITAÇÃO no período estipulado pelo Pregoeiro, a mesma será automaticamente INABILITADA.

9.1.2. Os documentos de habilitação deverão ser inseridos no Portal de Compras (COMPRASBR.COM.BR), sendo permitido os formatos (extensões) "pdf", "doc", "xls", "png" ou "jpg", observado o limite de 6 Mb para cada arquivo, conforme regras de aceitação estabelecidas pela plataforma "".

**9.1.2.1. Os documentos de Habilitação deverão estar vigentes na data abertura da sessão, não havendo prazo nos documentos os mesmos serão considerados válidos se emitidos em até 60 dias, a contar também da data de abertura da sessão.**

9.2. Para habilitação na presente licitação será exigida a entrega dos seguintes documentos:

### **9.2.1. QUANTO A DOCUMENTAÇÃO RELATIVA A HABILITAÇÃO JURÍDICA**

a) Registro Comercial, no caso de empresa individual;



b) Ato constitutivo, estatuto ou contrato social em vigor, devidamente registrado, em se tratando de sociedades comerciais, e, no caso de sociedades por ações, acompanhado de documento de eleição de seus administradores;

ab.1) Os documentos de que tratam as alíneas anteriores, deverão estar acompanhados de todas as alterações ou da consolidação respectiva;

c) Decreto de autorização, em se tratando de empresa ou sociedade estrangeira em funcionamento no País, e ato de registro ou autorização, para funcionamento expedido por órgão competente, quando a atividade assim o exigir;

d) Inscrição do ato constitutivo, no caso de sociedades civis, acompanhada de prova de administração em exercício;

**9.2.1.1. Deverá conter na documentação de habilitação declaração subscrita pelo representante legal da empresa proponente, conforme modelo constante do Anexo III deste edital:**

e) Declaração de inexistência de fato superveniente e impeditivo da Habilitação (Anexo III);

f) Declaração de cumprimento do disposto no art. 7º, inciso XXXIII da Constituição Federal e no art. 68, inciso VI da Lei 14.133/21 (Anexo III);

g) Declaração de que não possui, em sua cadeia produtiva, empregados executando trabalho degradante ou forçado, observando o disposto nos incisos III e IV do art.1º e no inciso III do art.5º da Constituição Federal;

h) Declaração de que está ciente do cumprimento da reserva de cargos prevista em lei para pessoa com deficiência ou para reabilitado da Previdência Social e que, nos casos em que for aplicado ao número de funcionários da minha empresa, atendo às regras de acessibilidade previstas na legislação;

i) Declaração de que cumpre a cota de aprendizagem nos termos estabelecidos no artigo 116 da Lei nº 14.133 de 01 de abril de 2021;

j) Declaração de que não foram declarados inidôneos por ato do Poder Público ou fomos suspensos do direito de licitar ou contratar com a Administração Municipal;

k) Declaração de que a empresa não se encontra em processo de falência, concurso de credores, dissolução e liquidação;

l) Declaração de que não foram punidos com suspensão do direito de licitar ou contratar com a Prefeitura da Estância Turística de Itu, desde que o ato tenha sido publicado no Diário Oficial da União, do Estado ou do Município, pelo Órgão que o praticou;

m) Declaração de que a empresa não possui qualquer participação societária ou tem sócios comum, independente da participação societária, com outra licitante participante.

**9.2.2. QUANTO A DOCUMENTAÇÃO RELATIVA À REGULARIDADE FISCAL E TRABALHISTA**

a) Prova de inscrição no Cadastro Nacional de Pessoas Jurídicas – CNPJ.

b) Prova de regularidade perante a Fazenda Federal (Certidão conjunta de débitos relativos a tributos Federais e dívida ativa da União).

c) Prova de regularidade perante a Fazenda Estadual (Certidão negativa quanto à dívida ativa do Estado) pertinente ao seu ramo de atividade e compatível com o objeto do certame, (<http://www.dividaativa.pge.sp.gov.br>).

d) Prova de regularidade para com a Fazenda Municipal (mobiliário) da sede ou domicílio da licitante, ou outra equivalente, na forma da lei, pertinente ao seu ramo de atividade e compatível com o objeto do certame.

e) Prova de regularidade perante a Seguridade Social (INSS) e perante o Fundo de Garantia por Tempo de Serviço (FGTS) demonstrando situação regular no cumprimento dos encargos sociais instituídos por lei.

f) Prova de inexistência de débitos inadimplidos perante a Justiça do Trabalho, mediante a apresentação de certidão negativa, nos termos do Título VII-A da Consolidação das Leis do Trabalho (CLT), aprovada pelo Decreto-Lei no 5.452, de 1º de maio de 1943.

g) Na hipótese de não constar prazo de validade nas certidões apresentadas, a Administração Municipal aceitará como válidas as expedidas até 60 (sessenta) dias imediatamente anteriores à data de apresentação das propostas.

h) Para fins de comprovação de regularidade fiscal serão aceitas as competentes certidões negativas e as positivas com efeito de negativa.

9.2.3. Nos termos da Portaria Conjunta PGFN/RFB nº 1.751, de 2 de outubro de 2014, as Certidões conjunta de débitos relativos a tributos federais e dívida ativa da União e à relativa às contribuições Previdenciárias, poderão ser substituídas pela Certidão Negativa de Débitos relativos a Créditos Tributários Federais e à Dívida Ativa da União (CND).

9.2.4. As microempresas e empresas de pequeno porte deverão apresentar toda a documentação exigida para efeito de comprovação da regularidade fiscal, mesmo que esta apresente alguma restrição.

9.2.5. Em se tratando de microempresas e empresas de pequeno porte, havendo alguma restrição na comprovação da regularidade fiscal, será assegurado o prazo de 5 (cinco) dias úteis, cujo termo inicial corresponderá ao momento em que o proponente for declarado o vencedor do certame, prorrogável por igual período, a critério da Administração, para a regularização da documentação.

9.2.6. A não regularização da documentação no prazo previsto no subitem anterior implicará decadência do direito à contratação, sem prejuízo das sanções previstas neste edital, sendo facultado à Administração convocar os licitantes remanescentes, na ordem de classificação, ou revogar a licitação.

9.2.7. O Pregoeiro ou a Equipe de Apoio poderá diligenciar, efetuando consulta direta na Internet, para verificar a veracidade de documentos obtidos por este meio eletrônico.

#### 9.2.8. **QUALIFICAÇÃO TÉCNICA:**

a) A empresa deverá comprovar, por meio de um ou mais atestados, emitidos por pessoas jurídicas de direito público ou privado, aptidão para desempenho de atividade pertinente e compatível em características e quantidades com o objeto da licitação, devendo comprovar a quantidade de 50% dos itens do objeto da licitação.

9.3. O Pregoeiro fará a análise dos documentos de habilitação do licitante vencedor dos itens ou lote e sucessivamente os demais itens ou lotes vencidos, quando for o caso, momento que será franqueada vista aos interessados e posteriormente, será aberto o prazo para manifestação da intenção de interposição de recurso.

9.4. O não cumprimento do envio dos documentos de habilitação dentro dos prazos estabelecidos, acarretará a desclassificação e/ou inabilitação da licitante, bem como as sanções previstas neste Edital, podendo o Pregoeiro convocar a empresa que apresentou a proposta ou o lance subsequente.

9.5. Os documentos poderão ser apresentados em cópia simples, desde que acompanhados dos originais para que sejam autenticados por servidor da administração, ou por publicação em órgão da imprensa oficial.

9.6. Os documentos eletrônicos produzidos com a utilização de processo de certificação disponibilizada pela ICP-Brasil, nos termos da Medida Provisória nº 2200-2, de 24 de agosto de 2001, serão recebidos e presumir-se-ão verdadeiros em relação aos

signatários, dispensando-se o envio de documentos originais e cópias autenticadas em papel.

9.7. A empresa participante e seu representante legal são responsáveis pela autenticidade e veracidade dos documentos enviados eletronicamente.

9.8. Os documentos exigidos para habilitação poderão ser apresentados em original, por qualquer processo de cópia autenticada, publicação em órgão da imprensa oficial ou ainda por meio de cópia simples, a ser autenticada por servidor habilitado da Prefeitura da Estância Turística de Itu/SP, mediante conferência com os originais. As cópias deverão ser apresentadas perfeitamente legíveis.

9.9. Os documentos de Habilitação deverão estar com prazo vigente, não havendo prazo nos documentos os mesmos serão considerados válidos se emitidos em até 60 dias contados da data da sessão pública.

9.10. O Pregoeiro reserva-se o direito de solicitar da licitante, em qualquer tempo, no curso da licitação, quaisquer esclarecimentos sobre documentos já entregues, fixando-lhe prazo para atendimento.

9.11. A falta de qualquer dos documentos exigidos no edital implicará inabilitação da licitante, sendo vedada, a concessão de prazo para complementação da documentação exigida para a habilitação, salvo motivo devidamente justificado e aceito pelo pregoeiro.

## 10 – CONDIÇÕES DE FORNECIMENTO

10.1. **Prazo de vigência do Contrato:** O prazo de vigência do contrato será de **05 (cinco) meses**, contados da data de sua assinatura, podendo ser prorrogado, nos termos da Lei 14.133 de 01 de abril de 2021.

10.2. **Local de entrega e instalação:** A entrega será de acordo com a solicitação da Companhia Ituana de Saneamento em local a ser definido, mediante a realização de pedido via e-mail, e em conformidade com o Termo de Referência – Anexo I-A do edital.

10.3. **Prazo de entrega:** O fornecimento do(s) material(ais) será(ao) de forma única, de acordo com a solicitação do requisitante e responsável indicado pela **COMPANHIA ITUANA DE SANEAMENTO - CIS**, onde a Autorização de Fornecimento e a solicitação de entrega serão enviadas via e-mail, com prazo de até **60 (Sessenta) dias**.

10.4. A Contratada se responsabilizará pelo transporte e entrega dos materiais.

10.5. O(s) materiais(s) deverão ser acondicionado(s) (embalados) de forma a não se sujeitar a danificações no transporte e/ou entrega.

10.6. Não serão admitidos, nas propostas, descontos sobre preços ofertados nem variações condicionais destes em relação a outras propostas.

10.7. Os preços apresentados contam com a inclusão de todos os acessórios, os custos operacionais e os tributos eventualmente devidos, bem como as demais despesas diretas e indiretas, inclusive transporte, taxas de frete e similares, não cabendo à Municipalidade nenhum custo adicional.

## 11 – CONDIÇÕES DE PAGAMENTO

11.1. O pagamento será efetuado, com prazo de até 10 (dez) dias após a quinquena, a entrega da Nota-Fiscal/Fatura e aprovação dos materiais pela **COMPANHIA ITUANA DE SANEAMENTO – CIS**, em depósito e/ou transferência bancária em conta corrente a ser indicada pela licitante, incluindo-se todos os ônus.

11.2. Nenhuma fatura que contrarie as especificações contidas na proposta será liberada, antes de executadas as devidas correções, e antes que, seja comprovado o cumprimento das obrigações tributárias e sociais legalmente exigidas.

11.3. Nenhum pagamento será feito ao licitante vencedor, antes de quitada ou relevada à multa que tenha sido aplicada.

11.4. Ficam os participantes cientes, que independentemente do prazo estabelecido para pagamento, o mesmo será efetuado na ordem cronológica, conforme determina o art. 141 da Lei Federal nº 14.133/2021, atualizada.

## 12. DO CONTRATO

12.1. A licitante vencedora será convocada para assinar o contrato, no prazo de até 05 (cinco) dias, a contar da homologação e a adjudicação do presente certame, sob pena de decadência do direito à contratação, sempre prejuízo das sanções previstas na Lei nº 14.133, de 2021.

12.2. A entrega do objeto do presente certame será efetuada em regime de **empreitada por preço global**.

12.3. Farão parte integrante do contrato, independentemente de transcrição ou anexação, o presente Edital, e a proposta da licitante vencedora.

12.4. Serão incorporados ao contrato, mediante termos aditivos, quaisquer modificações que venham a ser necessárias durante sua vigência.

12.5. A **PREFEITURA DA ESTÂNCIA TURÍSTICA DE ITU** poderá declarar rescindido o contrato, independentemente de interpelação judicial e de qualquer indenização, se ocorrer qualquer das hipóteses previstas nos artigos 137 e 138 da lei Federal nº 14.133/21 e suas alterações.

## 13 – DAS OBRIGAÇÕES

13.1. Constituem obrigações do licitante vencedor:

13.2. Atender às solicitações feitas pelas Secretaria requisitantes.

13.3. Responsabilizar-se pelos encargos decorrentes do cumprimento das obrigações supramencionadas, bem como pelo recolhimento de todos os impostos, taxas, tarifas, contribuições ou emolumentos Federais, Estaduais e Municipais, que incidam ou venham incidir sobre o objeto deste instrumento bem como apresentar os respectivos comprovantes, quando solicitado pela Prefeitura do Município da Estância Turística de Itu.

13.4. Responsabilizar-se pelos prejuízos causados ao Município da Estância Turística de Itu ou a terceiros, por atos de seus empregados ou prepostos.

## 14 - DA FISCALIZAÇÃO CONTRATUAL

14.1. A gestão do contrato e sua fiscalização serão realizadas por pessoas indicadas pelo órgão requisitante da contratação, atendido o disposto no art. 7º da Lei nº 14.133/2021.

14.2. A execução do contrato deverá ser acompanhada e fiscalizada pelo(s) fiscal(is) do contrato, ou pelos respectivos substitutos (Lei nº 14.133/2021, art. 117, caput).

14.3. São atribuições do fiscal do contrato ou da ata de registro de preços, conforme consta no art. 63 do Decreto Municipal 4009/23:

a) prestar apoio técnico e administrativo ao gestor do contrato com informações pertinentes às suas competências e com a realização das tarefas relacionadas ao controle dos prazos, ao acompanhamento do empenho e do pagamento e ao acompanhamento de

- garantias e glosas;
- b) anotar no histórico de gerenciamento do contrato todas as ocorrências relacionadas à execução do contrato, com a descrição do que for necessário para a regularização das faltas ou dos defeitos observados;
- c) verificar a manutenção das condições de habilitação da contratada, com a solicitação dos documentos comprobatórios pertinentes, caso necessário;
- d) informar ao gestor do contrato, em tempo hábil, a situação que demandar decisão ou adoção de medidas que ultrapassem a sua competência, para que adote as medidas necessárias e saneadoras, se for o caso, inclusive no que concerne a emissão de notificações;
- e) comunicar imediatamente ao gestor do contrato quaisquer ocorrências que possam inviabilizar a execução do contrato nas datas estabelecidas;
- f) fiscalizar a execução do contrato para que sejam cumpridas as condições estabelecidas, de modo a assegurar os melhores resultados para a administração, com a conferência das notas fiscais e das documentações exigidas para o pagamento e, após o ateste, que certifica o recebimento provisório, encaminhar ao gestor de contrato para ratificação;
- g) comunicar ao gestor do contrato, em tempo hábil, o término do contrato sob sua responsabilidade, com vistas à renovação tempestiva ou à prorrogação contratual; e
- h) sem prejuízo de outras atividades correlatas, examinar a regularidade no recolhimento das contribuições fiscais, trabalhistas e previdenciárias especialmente dos contratos que envolvem dedicação exclusiva de mão de obra.

14.4. O fiscal do contrato anotará em registro próprio todas as ocorrências relacionadas à execução do contrato, determinando o que for necessário para a regularização das faltas ou dos defeitos observados (Lei nº 14.133/2021, art. 117, §1º).

14.5. O fiscal do contrato informará a seus superiores, em tempo hábil para a adoção das medidas convenientes, a situação que demandar decisão ou providência que ultrapasse sua competência (Lei nº 14.133/2021, art. 117, §2º).

14.6. A gestão do contrato e sua fiscalização, sem prejuízo do disposto acima, seguirá os preceitos constantes da Lei Federal 14.133/21 e Decreto Municipal 4009/21.

## **15 – DAS PENALIDADES**

15.1. Aquele que fizer declaração falsa, deixar de apresentar as condições de habilitação exigidas, atrapalhar ou retardar a execução do presente certame, convocado dentro do prazo de validade da sua proposta, não celebrar o contrato, bem como recusar, injustificadamente, em entregar o objeto desta licitação dentro do prazo estabelecido pela Administração, caracterizando o descumprimento total da obrigação assumida, ficará sujeito à:

- a) Advertência;
- b) Multa não poderá ser inferior a 0,5% nem superior a 30% do valor total do contrato licitado ou celebrado com contratação direta, e será aplicada ao responsável por qualquer das infrações administrativas previstas no art. 155 da Lei Federal nº 14.133/21.
- c) Impedimento de licitar e contratar com a Prefeitura da Estância Turística de Itu, pelo prazo máximo de 3 (três) anos, sem prejuízo das multas previstas neste edital, bem como demais cominações legais
- d) Declaração de inidoneidade para licitar ou contratar com a Administração Pública.

15.2. Na aplicação das sanções serão considerados:

- a) a natureza e a gravidade da infração cometida;
- b) as peculiaridades do caso concreto;

- c) as circunstâncias agravantes ou atenuantes;
- d) os danos que dela provierem para a Administração Pública;
- e) a implantação ou o aperfeiçoamento de programa de integridade, conforme normas e orientações dos órgãos de controle.

15.3. As sanções previstas nas alíneas "a", "c" e "d" do item 15.1 poderão também ser aplicadas concomitantemente com a da alínea "b" do mesmo item, facultada a defesa prévia do interessado no prazo de 15 (quinze) dias úteis, contado a partir da data da notificação.

15.4. A sanção de impedimento de licitar e contratar será aplicada ao responsável em decorrência das infrações administrativas relacionadas nos incisos II, III, IV, V, VI e VII do caput do art. 155 da Lei Federal nº 14.133/2021, quando não se justificar a imposição de penalidade mais grave, e impedirá o responsável de licitar e contratar no âmbito da Administração Pública direta e indireta do ente federativo a qual pertencer o órgão ou entidade, pelo prazo máximo de 3 (três) anos.

15.5. Poderá ser aplicada ao responsável a sanção de declaração de inidoneidade para licitar ou contratar, em decorrência da prática das infrações dispostas nos incisos VIII, IX, X, XI e XII do caput do art. 155 da Lei Federal nº 14.133/2021, bem como pelas infrações administrativas previstas nos incisos II, III, IV, V, VI e VII do caput do referido artigo que justifiquem a imposição de penalidade mais grave que a sanção de impedimento de licitar e contratar, cuja duração observará o prazo no mínimo de 03 (três) anos e no máximo de 06 (seis) anos, conforme previsão no art. 156, §5º, da Lei nº 14.133/2021.

15.6. Caberá recurso no prazo de 15 (quinze) dias úteis da aplicação das sanções de advertência, multa e impedimento de licitar e contratar, contado da data da intimação, o qual será dirigido à autoridade que tiver proferido a decisão recorrida, que, se não a reconsiderar no prazo de 5 (cinco) dias úteis, encaminhará o recurso com sua motivação à autoridade superior, que deverá proferir sua decisão no prazo máximo de 20 (vinte) dias úteis, contado do recebimento dos autos, em conformidade com o art. 48 do Decreto Municipal 4009/23 e art. 166 da Lei Federal 14.133/21.

15.7. Caberá a apresentação de pedido de reconsideração da aplicação da sanção de declaração de inidoneidade para licitar ou contratar no prazo de 15 (quinze) dias úteis, contado da data da intimação, e decidido no prazo máximo de 20 (vinte) dias úteis, contado do seu recebimento, em conformidade com o art. 167 da Lei Federal 14.133/21.

15.8. O recurso e o pedido de reconsideração terão efeito suspensivo do ato ou da decisão recorrida até que sobrevenha decisão final da autoridade competente.

15.9. A aplicação das sanções previstas neste edital não exclui, em hipótese alguma, a obrigação de reparação integral dos danos causados.

15.10. O procedimento para apuração das sanções administrativas está previsto no Decreto Municipal nº 4.009, de 28/03/2023.

15.11. Fica assegurada à Prefeitura da Estância Turística de Itú, a faculdade de rescindir o instrumento contratual decorrente do presente certame, sem que ao fornecedor assista o direito de qualquer indenização, nos casos de:

- a) Execução do objeto do referido certame que não esteja de pleno acordo com o especificado nos Anexos I e I-A do Edital;
- b) Falência, liquidação amigável ou judicial.

## **16 – DOTAÇÃO ORÇAMENTÁRIA**

16.1. Os custos e despesas decorrentes dos pagamentos objeto deste Pregão serão de responsabilidade da **PREFEITURA DA ESTÂNCIA TURÍSTICA DE ITU** e atendida pela dotação orçamentária nº 4490.5200.17.512.5021.1154 (FONTE 01: MUNICIPAL), constante do exercício de 2024.

## **17 – DOS RECURSOS**

17.1. Manifestada, motivadamente, a intenção de interposição de recurso logo após a declaração de vencedor, através do Portal de Licitações, explicitando sucintamente suas razões, conforme art. 165 da Lei 14.133/21.

17.1.2. O prazo para a manifestação de intenção de recorrer não será inferior a 20 (vinte) minutos.

17.2. O licitante, que manifestar a intenção de recurso e o mesmo ter sido aceito pelo Pregoeiro deverá apresentar, por escrito, razões de recurso em 3 (três) dias úteis, por meio de formulário específico do sistema, que será disponibilizado a todos os participantes, ficando os demais licitantes, desde logo, intimados a apresentarem contrarrazões, em igual prazo, que começará a contar do término do prazo recorrente, sendo-lhes assegurada vista imediata dos autos.

17.3. Esse órgão apenas aceitará manifestações de intenções recursais via sistema no botão 'manifestar recurso' em sua página. Intenções manifestadas via chat não serão consideradas, mesmo dentro do prazo de manifestação estipulado pelo órgão, pois, nesse tempo o botão do sistema estará à disposição.

17.4. A falta de manifestação imediata e motivada da Licitante importará a decadência do direito de recurso e adjudicação do objeto pelo Pregoeiro ao vencedor.

17.5. Não será concedido prazo para recursos sobre assuntos meramente protelatórios ou quando não justificada a intenção de interpor o recurso pelo proponente.

17.6. O acolhimento do recurso importará na invalidação apenas dos atos insuscetíveis de aproveitamento.

17.7. A decisão do Pregoeiro deverá ser motivada e submetida à apreciação da autoridade competente pelo processo licitatório, se não aceito o recurso interposto.

17.8. Decididos os recursos e constatada a regularidade dos atos praticados, a Autoridade Competente adjudicará o objeto e homologará o resultado da licitação para determinar a contratação.

17.9. Os recursos interpostos fora dos prazos não serão conhecidos.

17.10. As razões de recurso e as contrarrazões apresentadas deverão ser encaminhadas, mediante petição a ser enviada pelo sitio eletrônico: [www.comprasbr.com.br](http://www.comprasbr.com.br), no prazo de até 3 dias úteis.

17.12. Os autos do processo permanecerão com vista franqueada aos interessados no sitio eletrônico: [www.comprasbr.com.br](http://www.comprasbr.com.br).

## **18 – DISPOSIÇÕES GERAIS**

18.1. A Prefeitura da Estância Turística de Itu reserva-se ao direito de:

a) Revogar o presente pregão, no todo ou em parte, sempre que forem verificadas razões de interesse público decorrente de fato superveniente, ou anular o procedimento, quando constatada ilegalidade no seu processamento.

b) Alterar as condições deste Edital, reabrindo o prazo para apresentação de propostas, na forma de legislação, salvo quando a alteração não afetar a formulação das ofertas.

c) Adiar o recebimento das propostas, divulgando, mediante aviso público, a nova data.

- 18.2. O Pregoeiro ou a autoridade superior poderá, em qualquer fase da licitação, promover as diligências que considerarem necessárias, para esclarecer ou complementar a instrução do processo licitatório.
- 18.3. Todos os horários lançados neste edital referem-se ao horário de Brasília.
- 18.4. Na contagem dos prazos estabelecidos neste Edital, excluir-se-á o dia do início e incluir-se-á o do vencimento. Só se iniciam e vencem os prazos em dias de expediente no Município de Itu.
- 18.5. Os proponentes são responsáveis pela fidelidade e legitimidade das informações e dos documentos apresentados em qualquer fase da licitação.
- 18.6. Após apresentação da proposta de preços não caberá desistência, salvo por motivo justo decorrente de fato superveniente e aceito pelo Pregoeiro.
- 18.7. O desatendimento de exigências formais não essenciais não importará no afastamento da Licitante, desde que seja possível a aferição da sua qualificação, e a exata compreensão da sua proposta de preços durante a realização da sessão pública do Pregão.
- 18.8. As normas que disciplinam este Pregão serão sempre interpretadas em favor da ampliação da disputa entre os interessados, sem comprometimento do interesse da Administração, a finalidade e a segurança da contratação.
- 18.9. Para fins de aplicação das sanções administrativas constantes no presente Edital, o lance é considerado proposta de preços.
- 18.10. A homologação do resultado desta licitação não implicará direito à contratação.
- 18.11. A presente licitação não importa necessariamente em contratação, podendo a Administração, revogá-la, no todo ou em parte, por razões de interesse público, derivado de fato superveniente comprovado ou anulá-la por ilegalidade, de ofício ou por provocação mediante ato escrito e fundamentado disponibilizado no sistema para conhecimento dos participantes da licitação.
- 18.12. Havendo qualquer fato superveniente que impeça a realização do certame na data marcada, a sessão será transferida para dia e horário definidos pelo pregoeiro, comunicando devidamente aos licitantes do pregão eletrônico.
- 18.13. Aos casos omissos aplicar-se-ão as demais disposições constantes da Lei nº 14.133/21, e suas alterações.
- 18.14. O foro designado para julgamento de quaisquer questões judiciais resultantes deste edital será o da Comarca de Itu/SP.
- 18.15. Em caso de divergência entre disposições deste Edital e de seus anexos ou demais peças que compõem o processo, prevalecerá as deste Edital.
- 18.16. O Edital poderá ser retirado nos sítios: <http://www.comprasbr.com.br> e [www.itu.sp.gov.br](http://www.itu.sp.gov.br) no link licitações e ou no Departamento Central de Compras – 2º andar, localizada na Centro Administrativo Municipal - sito à Av. Itu 400 anos, 111 – Bairro Itu Novo Centro, Itu/SP, de segunda a sexta feira, no horário de 08h00min às 12h00min das 14h00min às 17h00min, devendo os interessados comparecerem munidos de PEN-DRIVE ou mídia eletrônica para que seja copiado o arquivo referente ao Edital de seu interesse, sem qualquer ônus. Sendo-lhe vedada qualquer alegação posterior de insuficiência de informações.

Itu, 26 de julho de 2024.

**José Roberto Fernandes Barreira**  
**Secretário Municipal de Planejamento e Gestão de Projetos**



**ANEXO I**

**PROPOSTA COMERCIAL  
PREGÃO ELETRÔNICO 88/2024**

Razão Social da Proponente: \_\_\_\_\_

CNPJ: \_\_\_\_\_ I.E.: \_\_\_\_\_

Endereço: \_\_\_\_\_

Bairro: \_\_\_\_\_ Cidade: \_\_\_\_\_ UF: \_\_\_\_\_ CEP: \_\_\_\_\_

**OBJETO DA LICITAÇÃO - CONTRATAÇÃO DE EMPRESA PARA AQUISIÇÃO DE 02 CONJUNTOS MOTOR-BOMBA SUBMERSÍVEIS, COM KIT DE PEÇAS DE REPOSIÇÃO PARA A ELEVATÓRIA DE FUNDO DA CAIXA DE DRENAGEM DA CASA DE BOMBAS, PARTE INTEGRANTE DA NOVA ESTAÇÃO ELEVATÓRIA DE ÁGUA BRUTA MOMBAÇA A SER INSTALADA NO MUNICÍPIO DE ITU E OPERADA PELA COMPANHIA ITUANA DE SANEAMENTO - CIS.**

ITEM	Qtde.	DESCRIÇÃO	Marca	Valor Unitário	Valor Total
1	02 cj.	Motor Bomba Submersíveis, com kit de peças de reposição para elevatória de fundo da caixa de drenagem da casa de bombas, parte integrante da Nova Estação Elevatória de Água Bruta Mombaça, em conformidade com o Termo de Referência - Anexo I-A.		R\$	R\$
VALOR TOTAL					R\$

Valor Total da Proposta R\$ \_\_\_\_\_ (\_\_\_\_\_)

Prazo de Validade da proposta: \_\_\_\_\_ (nunca inferior a 60 dias).

Condições de Pagamento: Conforme edital.

Prazo de entrega: Conforme edital.

Declaro sob as penas da Lei, que não existe fato que impeça nossa empresa de participar de licitações e contratar com a Administração Pública, assim como não existem fatos que descumpram o dispositivo no inciso XXXIII do artigo 7º da Constituição Federal.

\_\_\_\_\_ (localidade), \_\_\_\_\_ de \_\_\_\_\_ de 2024.

\_\_\_\_\_  
(assinatura)

Nome: \_\_\_\_\_

RG: \_\_\_\_\_

e-mail: \_\_\_\_\_

**ANEXO I-A**

**TERMO DE REFERÊNCIA**

**PREFEITURA DA ESTÂNCIA TURÍSTICA DE ITU**

**SISTEMA DE ABASTECIMENTO DE ÁGUA MOMBAÇA**

**ESTAÇÃO ELEVATÓRIA DE ÁGUA BRUTA**

**FORNECIMENTO DE 02 CONJUNTOS MOTOR-BOMBA SUBMERSÍVEIS, COM KIT DE PEÇAS DE REPOSIÇÃO, PARA INSTALAÇÃO NA CAIXA DE DRENAGEM DA CASA DE BOMBAS.**

**ESPECIFICAÇÃO TÉCNICA**

## RELAÇÃO DE QUADROS

Quadro 1 - Ponto de Trabalho Operacional de Referência.

### RELAÇÃO DE SÍMBOLOS, SIGLAS, ABREVIATURAS OU CONVENÇÕES

ANSI	American National Standards Institute;
API	American Petroleum Institute;
ASME	American Society of Mechanical Engineers;
PETI	Prefeitura da Estância Turística de Itu
EAB	Elevatória de Água Bruta.
IEC	" <i>International Electrotechnical Commission</i> " - Comissão Eletrotécnica Internacional.
ISO	" <i>International Standard Organization</i> " - Organização Internacional para Padronização.
NPSH	Net Positive Suction Head;

## SUMÁRIO.

<b>1</b>	22
<b>2</b>	22
2.1	Generalidades.
2.2	Condições do Ambiente.
<b>3</b>	23
3.1	Tipo de Bomba e de Instalação.
3.2	Carcaça.
3.3	Conexão de Descarga para a Tubulação.
3.4	Rotor.
3.5	Eixo do Rotor.
3.6	Buchas Protetoras do Eixo.
3.7	Vedação de Eixo.
3.8	Anéis de Desgaste.
3.9	Carcaça.
3.10	Carcaça de Sucção Inferior.
3.11	Suporte para Içamento da Bomba.
3.12	Anéis de Vedação.
3.13	Mancais.
3.14	Revestimento.
3.15	Placas de Identificação
3.16	Acessórios.
<b>4</b>	25
4.1	Conjuntos Motor-Bomba.
4.1.1	Condições de Operação.
4.1.2	NPSH.
4.1.3	Rendimento.
4.1.4	Peso do Conjunto Motor Bomba.
4.2	Motores.
4.2.1	Condições de Operação e Especificações.
4.2.2	Características Construtivas.
4.2.3	Normas.
<b>5</b>	27
<b>6</b>	28
6.1	Bombas e Motores.
6.2	Peças de Reposição
6.3	Controle de Qualidade
<b>7</b>	29
7.1	Desenhos e Documentos.
7.1.1	Encaminhamento de Desenhos e Documentos para Aprovação e Liberação para Fabricação e Montagem.
7.1.2	Procedimentos para Aprovação de Desenhos e Documentos.
7.1.3	Documentos a Serem Fornecidos Após a Fabricação.
7.2	Condições de Fabricação.
<b>8</b>	29
8.1	Testes.
<b>9</b>	30



- 9.1 Logística.
- 9.2 Prazo.
  
- 10** 30
  - 10.1 Instalação.
  - 10.2 Ferramentas Especiais.
  - 10.3 Aceitação.
  
- 11** 30
  
- 12** 31
  
- 13** 31
  - 13.1 Reajuste de Preços.
  
- 14** 31

## 1 OBJETIVO.

A especificação a seguir tem por objetivo fixar as características técnicas mínimas exigíveis para a **aquisição de 02 Conjuntos Motor-Bomba Submersíveis, com kit de peças de reposição para a Elevatória de Fundo da Caixa de Drenagem da Casa de Bombas**, parte integrante da Nova Estação Elevatória de Água Bruta Mombaça a ser instalada no Município de Itu e operada pela CIS - Companhia Ituana de Saneamento.

## 2 CONDIÇÕES GERAIS.

### 2.1 Generalidades.

Nesta especificação os termos a seguir terão os seguintes significados:

- PROPONENTE: empresa que apresenta proposta para o fornecimento dos equipamentos ou serviços;
- CONTRATANTE Prefeitura da Estância Turística de Itu - PETI;
- CONTRATADA: empresa a quem é confiado o fornecimento dos materiais, equipamentos ou serviços;
- FISCALIZAÇÃO: pessoa ou organização designada pela PETI para a inspeção das peças e dos equipamentos a serem fornecidos.

Os equipamentos novos devem ser como aqui especificados, estando sua aceitação sujeita à análise da CONTRATANTE.

A adequada seleção de materiais e equipamentos é de exclusiva responsabilidade da CONTRATADA. Quando houver material indicado para determinado componente, deve ser entendido como preferencial e de padrão mínimo aceitável de qualidade para a CONTRATANTE. É obrigatório à CONTRATADA indicar materiais iguais, equivalentes ou superiores aos aqui listados.

### 2.2 Condições do Ambiente.

A temperatura ambiente é 20°C.  
A instalação será em altitude 610 m.

### 2.3 Condições de Participação.

Dada a necessidade de garantia, rastreabilidade, autenticidade e qualidade dos equipamentos a serem fornecidos, a PROPONENTE, caso não seja a própria Fabricante, deverá ser empresa distribuidora ou revenda autorizada do fabricante do(s) equipamento(s) relacionados no **Item 03 – REQUISITO DE PROJETO**.

Comprovação através de certidão (ões) e/ou atestado (s) em nome do Licitante, emitido (s) por pessoa jurídica de direito público ou privado, que comprove ter o licitante desempenhado atividade pertinente ou compatível com o objeto licitado, comprovando o fornecimento de equipamento de características semelhantes em complexidade

tecnológica e operacional equivalentes ou superiores às constantes do objeto licitado, conforme relacionado a seguir:

- Fornecimento de bomba do tipo submersível centrífuga de eixo vertical, de corpo monobloco, com vedação por selo mecânico.

### **3 REQUISITOS DE PROJETO.**

#### **3.1 Tipo de Bomba e de Instalação.**

As bombas serão centrífugas de eixo vertical, de corpo monobloco, de operação submersa no líquido a ser recalcado.

O líquido a ser bombeado será água bruta de corpo hídrico superficial, gradeada com alto teor de particulados em suspensão.

O conjunto deverá ter possibilidade de operar inclinado no fundo o que pode ocorrer em situações que haja acúmulo excessivo de particulados sólidos e o fundo fique inacessível quando da recolocação da bomba no seu lugar, situação normal, por se tratar de bomba robusta, desenhada para drenagem de água pluviais e rebaixamento de lençol freático e serviços rústicos em geral.

#### **3.2 Carcaça.**

A montagem do conjunto será do tipo monobloco, incorporando voluta, rotor, eixo e motor. O material da carcaça, voluta, rotor e eixo deverá especialmente adequado para o recalque de água com particulados sólidos por longos períodos de forma contínua ou intermitente.

A seção inferior da carcaça deverá ser desenhada na forma de crivo com abertura maior igual ou superior a 7 x 20 mm devendo ter superfície inferior adequada para permitir o apoio direto sobre o fundo da caixa de drenagem.

#### **3.3 Conexão de Descarga para a Tubulação.**

A conexão de pressão deverá ser adequada para conexão direta com mangueira de diâmetro entre 2 a 3 polegadas ou rosqueada (BSP) de forma que seja possível conexão de peça de adaptação rosca-mangueira.

As informações das conexões deverão ser confirmadas pela CONTRATANTE junto ao FORNECEDOR, estabelecendo-se com clareza qual o padrão de fornecimento.

#### **3.4 Rotor.**

O rotor será construído em Ferro Fundido Branco, de alta resistência à abrasão, especificação de referência ASTM A 532: Alloy III A, aberto tipo vórtex.

O diâmetro do rotor deverá ser estabelecido pelo FORNECEDOR de modo que atenda no mínimo os pontos de trabalho estabelecidos nesta especificação.

### **3.5 Eixo do Rotor.**

O eixo será em Aço Inox, de alta resistência à torção e à fadiga, polido e esmerilhado em toda sua extensão de especificação mínima AISI 420 ou superior.

### **3.6 Buchas Protetoras do Eixo.**

Deverá ser construída em aço inox especificação mínima AISI 316.

### **3.7 Vedação de Eixo.**

A vedação do eixo será feita através de selo mecânico duplo em banho de óleo e como material de referência o carbetto de silicone.

### **3.8 Anéis de Desgaste.**

Os anéis de desgaste serão em ferro fundido branco, com especificação de referência ASTM A 532: Alloy III A.

#### **1.1 Carcaça.**

Deverá ser construída em alumínio adicionado de silício, especificação de referência ASTM AISi10mg.

#### **1.2 Carcaça de Sucção Inferior.**

Deverá ser construído com furação compatível com a vazão a ser recalçada e com desenho que possibilite o apoio da bomba diretamente sobre o fundo do tanque. O material de construção deverá ser o aço inox AISI 304.

### **3.9 Suporte para Içamento da Bomba.**

Deverá ser constituído em aço inox especificação mínima AISI 304.

### **3.10 Anéis de Vedação.**

Deverão ser em borracha nitrílica.

### **3.11 Mancais.**

Os mancais serão projetados para trabalho contínuo e pesado para cargas de empuxo axial e radial. Deverão ser projetados para um mínimo de 40.000 horas de serviço (aproximadamente cinco anos de operação) e deverão resistir a todos os empuxos das bombas não devendo descarregá-los sobre os mancais do motor.



Poderão ser dotados de rolamento de rolos ou de esferas conforme projeto específico do fabricante, desde que atendam aos requisitos de tempo de operação sem que apresentem defeitos.

A elevação de temperatura nos mancais quando em serviço não poderá ser superior a 35°C em relação à temperatura ambiente.

Sua lubrificação será a óleo ou graxa conforme projeto específico do fabricante.

### **3.12 Revestimento.**

Todas as peças expostas que não sejam em aço inox deverão receber revestimento em pintura epóxi de espessura final seca mínima de 120  $\mu$ m.

### **3.13 Placas de Identificação**

Todos os dados e notas de precaução que constarão nas placas de identificação serão em português e unidades do Sistema Internacional de Unidades em aço inox e fixadas no corpo das bombas.

### **3.14 Acessórios.**

#### Cabos de Alimentação.

Os cabos de alimentação elétrica deverão ter comprimento mínimo fornecido com o equipamento de 20 metros.

#### Contadores.

Contadores embutidos no corpo do conjunto motor bomba com proteção contra sobre aquecimento do motor.

O acionamento será através de Inversor de frequência, dessa forma, cada conjunto motor bomba deverá ser devidamente configurado para o respectivo acionamento.

## **4 CARACTERÍSTICAS TÉCNICAS OPERACIONAIS.**

### **4.1 Conjuntos Motor-Bomba.**

#### **4.1.1 Condições de Operação.**

- Regime de Operação: Contínuo/Intermitente;
  - Líquido a bombear: Água Bruta Gradeada, com alta concentração de particulados sólidos;
  - Rotação: 3500 rpm;
  - Número de bombas:
- Etapa Única de Fornecimento: 02 Conjuntos (1b + 1r);

Quadro 1 - Ponto de Trabalho Operacional de Referência.

<b>Com Poço de Sucção em Seu Nível Mínimo de Projeto</b>			
<b>Situação Operacional e Condicionante</b>	<b>Vazão do Projeto (l/s)</b>	<b>AMT de Projeto (mca)</b>	<b>Observação</b>
<b>Vazão Mínima</b>	<b>11,8</b>	<b>15</b>	<b>Condição de Projeto e Ponto de Melhor Rendimento</b>
<b>Vazão Máxima</b>	<b>19,5</b>	<b>3,5</b>	<b>-</b>

#### **4.1.2 NPSH.**

Por se tratar de bomba que opera permanentemente afogada, o NPSH neste caso não se aplica.

#### **4.1.3 Rendimento.**

A bomba deverá funcionar dentro da faixa de operação estabelecida pela curva do sistema, sem vibração, nem cavitação e com eficiência mínima de 60% (para vazão mínima) no ponto de trabalho de referência especificado.

#### **4.1.4 Peso do Conjunto Motor Bomba.**

Peso máximo do conjunto motor-bomba completo, considerando bomba e motor deverá ser de até 50 kg.

### **4.2 Motores.**

#### **4.2.1 Condições de Operação e Especificações.**

Os motores serão de assíncronos, trifásicos, sentido de rotação igual a das bombas, fabricados e ensaiados de acordo com normas internacionalmente reconhecidas. As principais características são:

- Tipo: trifásico de indução por gaiola tipo esquilo
- Montagem: vertical;
- Potência máxima: 4 HP;
- Tensão Nominal: 440V;
- Fator de Serviço: 1,1;
- Frequência: 60 Hz;
- Número de Polos: 2 polos;
- Rotação: 3500 rpm;
- Proteção Mecânica: IP 68;
- Classe de Isolação: F;
- Corrente Nominal: 5,0A
- Corrente de Partida: 30 A;
- Partida: Através de Inversor de Frequência;
- Temperatura Ambiental Operação: □ -20° C - +40°C.

#### 4.2.2 Características Construtivas.

O projeto e a fabricação dos motores deverão ser de elevado padrão. O projeto e construção do rotor, carcaça e eixo deverão assegurar uma perfeita rigidez mecânica para prevenir distorções, limitar vibrações de mancais, diminuir o nível de ruído, assegurar o balanço estático e dinâmico das partes rotativas e proporcionar ampla margem de segurança em todas as condições de operação.

#### 4.2.3 Normas.

- Especificação: IEC 60034-1;
- Ensaio: ISO 9906 Gr 2B;
- Ruído: IEC 60034-9;
- Tolerâncias: ISO 286.

Normas de referências, outras poderão aceitar a critério da FISCALIZAÇÃO.

### 5 ESCOPO DE FORNECIMENTO.

Deverão ser incluídos, não se limitando aos itens listados a seguir:

- Fornecimento de 02 conjuntos Motor Bomba Submersível (conforme as especificações contidas nesse Termo de Referência) para aplicação em água com alto índice de particulados sólidos com motor de acionamento elétrico 2 polos de alimentação trifásica em baixa tensão 440V;
- Deverá ser fornecido para cada conjunto 20 metros de cabo elétrico com bitola adequada, já ligado nos terminais do motor;
- Deverá ser fornecido kit completo (por equipamento) com acessórios para instalação, composto por: Conexão de descarga com Joelho de ligação para mangote.
- Deverá ser fornecido kit de peças de reposição, composto por: 02 propulsores, 02 kits de reparo e 02 placas de fundo;
- Execução dos Testes e Ensaio aqui Listados ou definidos em edital: Ensaio de Funcionamento, Ensaio de Pintura, Ensaio Dimensional, Ensaio Visual do Conjunto Montado, Inspeção Final;
- Embalagem e Transporte da fábrica até o local designado pela FISCALIZAÇÃO no município de Itu;
- Elaboração e Fornecimento de DATA BOOK;
- Termo de Garantia do produto, emitido pelo fabricante do equipamento contra defeitos de fabricação com validade mínima de 06 meses da operação ou 12 (doze) meses da data da nota fiscal, o que prevalecer primeiro.

O(s) equipamento(s) e kit de peças de reposição, deverão ser entregues como novos, devidamente embalados e com data de fabricação inferior ou até **09 (nove) meses**, a partir da data da entrega.

## **6 INFORMAÇÕES REQUERIDAS COM A PROPOSTA.**

### **6.1 Bombas e Motores.**

A Proponente Licitante deverá apresentar juntamente com a proposta técnica, as respectivas características dos equipamentos ofertados através de Folha de Dados, com no mínimo as seguintes informações:

- a) Curva: vazão (Q) x altura manométrica (Hm);
- b) Curva: rendimento da bomba em função de Q e Hm;
- c) Curva de potência;
- d) Vazões mínima e máxima para a curva do rotor projetado para o ponto de trabalho especificado;
- e) Descrição técnica da bomba e de suas características construtivas e operacionais, que permita o confronto da proposta com o solicitado nesta especificação;
- f) Lista de materiais empregados na construção dos principais componentes da bomba;
- g) Tipo e diâmetro do rotor escolhido;
- h) Diâmetro de saída da bomba;
- i) Rendimento hidráulico no ponto de trabalho;
- j) Potência consumida no ponto de trabalho;
- l) Capacidade nominal do motor;
- m) Amperagem a plena carga;
- o) Dimensões e peso de cada conjunto;
- p) Catálogos e desenhos com dimensões gerais e peso dos equipamentos;
- q) Lista de divergências com esta especificação, ressaltando os pontos em desacordo em relação ao aqui solicitado, com a declaração específica da total conformidade dos demais itens em relação à esta especificação;
- r) Outras informações e documentos à critério de cada proponente.

### **6.2 Peças de Reposição**

Deverá ser fornecida juntamente com a proposta, uma lista de peças de reposição recomendadas para a manutenção normal e reparações menores, para um período de 05 (cinco) anos, com os correspondentes preços.

### **6.3 Controle de Qualidade**

Na fase de apresentação da proposta técnica, o PROPONENTE deve apresentar um dossiê com a descrição de seu controle de qualidade.

O dossiê deve descrever procedimentos que garantam a aplicação de técnicas adequadas na construção dos equipamentos e que assegurem que o produto esteja de acordo com as condições estabelecidas nesta especificação.

A PROPONENTE deve mencionar o controle de qualidade no recebimento de serviços e materiais dos seus fornecedores. Deve ainda informar como são tratadas as discrepâncias.

## **7 FABRICAÇÃO.**

### **7.1 Desenhos e Documentos.**

#### **7.1.1 Encaminhamento de Desenhos e Documentos**

**A CONTRATADA, quando da colocação do pedido e antes da fabricação dos equipamentos deve encaminhar, duas cópias de documentos contemplando os seguintes itens:**

- Cronograma detalhado com todos os eventos do fornecimento, incluindo etapas de envio de desenhos para análise e aprovação;
- Desenhos dimensionais de fabricação de cada um dos equipamentos;
- Massa de cada equipamento em kg;
- Desenho de dimensões para transporte;
- Desenho das placas de identificação;
- Folha de dados contendo as características técnicas dos equipamentos;
- Diagrama de fiação dos equipamentos componentes, acessórios e desenhos das régua de terminais das caixas de ligações para conexões externas;
- Listas de materiais completas dos principais componentes dos equipamentos;
- Manuais de montagem, operação, desmontagem, manutenção e armazenamentos dos equipamentos;
- Lista de desenhos e documentos.

#### **7.1.2 Documentos a Serem Fornecidos Após a Fabricação.**

Deverão ser encaminhados a CONTRATANTE os seguintes documentos finais:

- Os desenhos certificados "conforme construído", em 3 vias;
- Manual de instruções, operação e manutenção em 2 vias preferencialmente em Português, sendo aceitável também o Inglês ou Espanhol;
- Folha de dados da bomba e motor, em 2 vias;
- Relatórios de ensaios, em 2 vias;

## **8 TESTES.**

### **8.1 Testes.**

Os motores e as bombas serão testados na fábrica em conformidade com as normas pertinentes.

Serão preparadas curvas certificadas de rendimento, cujas cópias serão entregues a CONTRATANTE.

Cada bomba deverá ser testada em condições o mais próximo quanto possível das condições reais da instalação.

Se algum conjunto motor-bomba não apresentar a eficiência total garantida em sua proposta, a CONTRATADA disporá de 10 (dez) dias adicionais, durante os quais se repetirão os testes, introduzindo as modificações que a CONTRATADA considere oportuno.

Se algum conjunto motor-bomba não apresentar o rendimento necessário dentro dos 10 dias subsequentes à data de entrega estabelecida, a CONTRATADA se reserva o direito de rejeitar a aceitação de tal unidade e todas as unidades que estejam em idênticas condições.

## **9 ENTREGA.**

### **9.1 Logística.**

Os equipamentos devem ser transportados pelo FORNECEDOR e entregues no endereço definido pela CONTRATANTE.

O seguro do transporte é de responsabilidade do FORNECEDOR.

Todos os ônus do transporte e seguro deverão estar considerados nos custos apresentados pela PROPONENTE.

### **9.2 Prazo.**

Deve ser mencionado na proposta o prazo de entrega de até 60 (**sessenta**) dias, atendendo cronograma definido pela CONTRATANTE.

Se a CONTRATADA não cumprir com a data da entrega, estará sujeita as penalidades aplicáveis no caso.

## **10 INSTALAÇÃO E ACEITAÇÃO.**

### **10.1 Instalação.**

No caso específico destas bombas a sua instalação estará a cargo da COTRATANTE ou a quem por esta contratado para este serviço.

O startup dos equipamentos deverá ser acompanhado pela Licitante Contratada.

### **10.2 Ferramentas Especiais.**

Caso os equipamentos necessitem de ferramentas especiais para montagem, manuseio ou manutenção, estas devem fazer parte do fornecimento.

### **10.3 Aceitação.**

A aceitação final do equipamento está condicionada ao seguinte:

- Instalação concluída;
- Testes de operação aprovados e livres de problemas operacionais de desempenho.

## **11 GARANTIA.**

A CONTRATADA deve garantir o perfeito funcionamento dos equipamentos assim como qualquer dos seus componentes, pelo prazo de 12 (doze) meses a partir da data de

entrada em operação, ou 18 (dezoito) meses a partir da data de entrega, prevalecendo o prazo que expirar primeiro, sem ônus adicional à CONTRATANTE.

## **12 CRONOGRAMA DE ENTREGAS.**

Tomando como referência a assinatura do contrato de aquisição do equipamento entre as partes, contados em dias corridos:

- **30 dias** para a entrega dos conjuntos Fornecimento de 02 conjuntos Motor Bomba Submersível (conforme as especificações contidas nesse Termo de Referência) com 20 metros de cabo elétrico com bitola adequada, já ligado nos terminais do motor e kit completo (conforme descrito) com acessórios para instalação, composto por: Conexão de descarga com Joelho de ligação para mangote, no local de guarda designado pela FISCALIZAÇÃO e entrega do *Data Book* em sua versão eletrônica;

## **13 MEDIÇÃO.**

Percentuais referentes ao total da proposta conforme valor total contratual:

- **90%** na entrega dos equipamentos;
- **10%** no startup (limitado a 60 dias da emissão da nota fiscal de entrega).

## **14 ANEXOS A ESTA ESPECIFICAÇÃO.**

Projeto Executivo Hidromecânico, prancha de referência 450-HID-EAB-322.

## **15 DOTAÇÃO ORÇAMENTÁRIA.**

Os recursos orçamentários para suportar a respectiva aquisição serão atendidos pela dotação orçamentária do exercício de **2024**, de acordo com a classificação orçamentária definida pela Prefeitura da Estância Turística de Itú.

## **16 ACOMPANHAMENTO E FISCALIZAÇÃO.**

Essa Licitação será gerida pelo SECRETÁRIO DE OBRAS ADJUNTO - PETI, devendo ser fiscalizada por servidor indicado por ele.

Apenas o Gestor do Contrato e o Fiscal do Contrato estão autorizados a exigir as obrigações desse Termo de Referência.

**Itu, 02 de maio de 2024.**

**JOSÉ GERALDO MUNHOZ JR.**  
Tecnólogo Mecânico – CIS  
CREA-SP: 5061484846

**LEANDRO TRESOLDI**  
SECRETÁRIO DE OBRAS  
ADJUNTO - PETI

ANEXO I-B

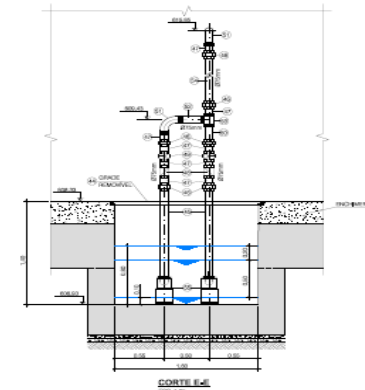
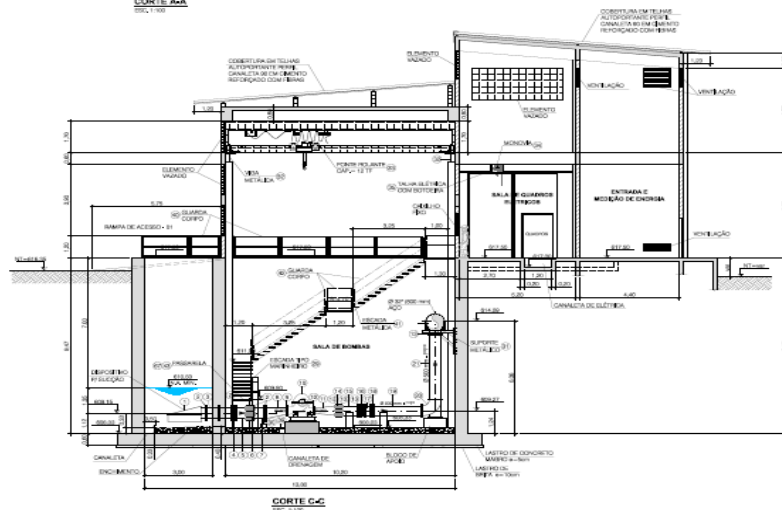
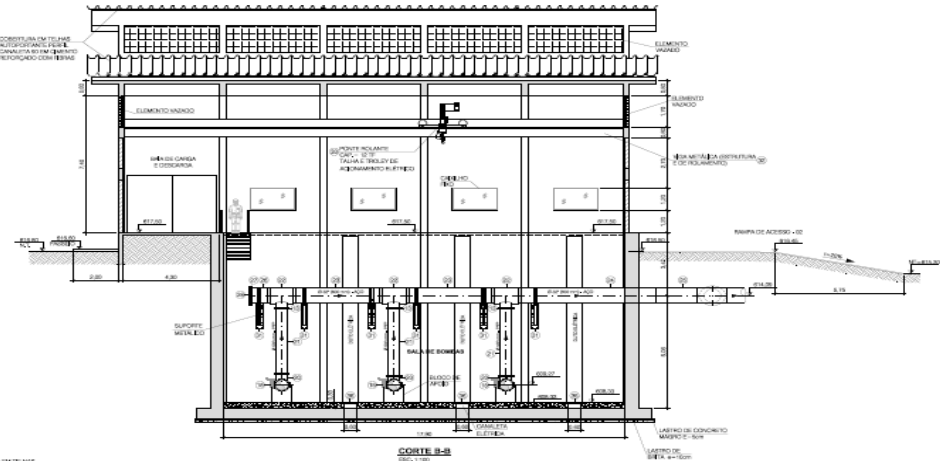
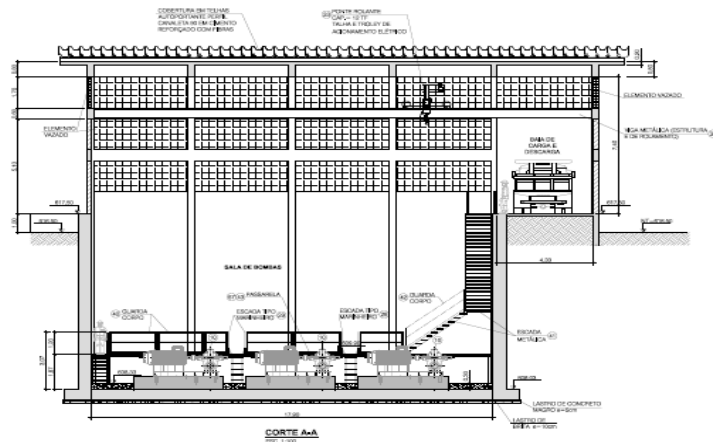

DT	DATA	REVISÃO	DESENHADO POR	APROVADO POR	PROJ.	DATA	DESCRIÇÃO DE MODIFICAÇÃO	NOME	NOTAS
1	02/08/2018	01	EDSON	EDSON	EDSON	02/08/2018			
2	02/08/2018	02	EDSON	EDSON	EDSON	02/08/2018			
3	02/08/2018	03	EDSON	EDSON	EDSON	02/08/2018			

PROJ.		PROJETO EXECUTIVO	
PROJ. ARQUITETÔNICO	PROJ. ELÉTRICO	PROJ. CIVIL	PROJ. MECÂNICO
PROJ. HIDRÁULICO	PROJ. SANITÁRIO	PROJ. PAVIMENTAÇÃO	PROJ. SANEAMENTO
PROJ. SANEAMENTO	PROJ. SANEAMENTO	PROJ. SANEAMENTO	PROJ. SANEAMENTO
PROJ. SANEAMENTO	PROJ. SANEAMENTO	PROJ. SANEAMENTO	PROJ. SANEAMENTO

PROJETO EXECUTIVO	
PROJ. ARQUITETÔNICO	PROJ. ELÉTRICO
PROJ. CIVIL	PROJ. MECÂNICO
PROJ. HIDRÁULICO	PROJ. SANITÁRIO
PROJ. PAVIMENTAÇÃO	PROJ. SANEAMENTO
PROJ. SANEAMENTO	PROJ. SANEAMENTO

PROJETO EXECUTIVO	
PROJ. ARQUITETÔNICO	PROJ. ELÉTRICO
PROJ. CIVIL	PROJ. MECÂNICO
PROJ. HIDRÁULICO	PROJ. SANITÁRIO
PROJ. PAVIMENTAÇÃO	PROJ. SANEAMENTO
PROJ. SANEAMENTO	PROJ. SANEAMENTO



**ANEXO II**

**C R E D E N C I A L**

*(em papel timbrado da licitante)*

À

Prefeitura da Estância Turística de Itú

Ref.: Pregão Eletrônico nº \_\_\_\_/2024.

Prezados Senhores,

\_\_\_\_\_, inscrita no CNPJ sob o nº \_\_\_\_\_, com sede no endereço \_\_\_\_\_, cidade de \_\_\_\_\_, vem através desta, por meio de seu(sua) representante legal, **SR.(A)** \_\_\_\_\_, RG nº \_\_\_\_\_ e CPF nº \_\_\_\_\_, credenciar \_\_\_\_\_, portador(a) da Cédula de Identidade RG nº \_\_\_\_\_ e CPF nº \_\_\_\_\_, como seu Representante, para representar a empresa e oferecer lances, negociar preços, bem como praticar todos os demais atos pertinentes ao certame em seu nome, inclusive para desistir de interpor recursos, no processo de Licitação Pregão Eletrônico nº \_\_\_\_/2024, que objetiva \_\_\_\_\_.

\_\_\_\_\_ (localidade), \_\_\_\_ de \_\_\_\_\_ de 2024.

\_\_\_\_\_  
(assinatura)

Nome: \_\_\_\_\_

RG: \_\_\_\_\_

e-mail: \_\_\_\_\_

**ANEXO III**

**DECLARAÇÕES**

À

Prefeitura da Estância Turística de Itú

Ref.: Pregão Eletrônico nº xx/2024.

\_\_\_\_\_ (Razão social), inscrita no CNPJ sob o nº \_\_\_\_\_,  
com sede no endereço \_\_\_\_\_, cidade de \_\_\_\_\_, representante legal,  
SR.(A) \_\_\_\_\_, RG nº \_\_\_\_\_ e CPF nº \_\_\_\_\_.

Prezados Senhores,

- A proponente, acima indicada, através do seu representante legal infra-assinado, declara sob as penas da lei, que está ciente da obrigatoriedade de declarar ocorrências posteriores.
- Declaro para os devidos fins e direito, sob as penas da lei que, atendendo a todos os requisitos de Habilitação, assumindo inteira responsabilidade por quaisquer erros ou omissões que tiverem sido cometidos quando da preparação da mesma, não havendo fatos supervenientes e impeditivos à nossa habilitação, até a presente data, sob pena de sujeição às penalidades previstas no Edital;
- Declaro, sob as penas da lei, não possuir qualquer relação de parentesco natural ou civil, na linha reta ou colateral, até o terceiro grau, inclusive parentesco por afinidade, aí abrangidos cônjuges ou companheiros, avós, pais, filhos, irmãos, tios e sobrinhos, alcançando, ainda, o parente colateral de terceiro grau do cônjuge ou companheiro, de quaisquer das pessoas ocupantes de cargo de direção, chefia ou assessoramento, em especial, do Prefeito Municipal, dos Vereadores, do Vice-Prefeito, dos Secretários Municipais, dos Chefes de Gabinete, do Procurador-Geral do Município ou cargo equivalente, de Juízes de Direito e de Membros do Ministério Público, abrangendo a Administração Direta e as Autarquias e Fundações Públicas do Município de Itú.
- Declaro para fins do disposto no inciso VI do art. 68 da Lei nº 14.133, de 01 de abril de 2021, acrescido pela Lei nº 9.854, de 27 de outubro de 1999, que não emprego menor de 18 (dezoito) anos em trabalho noturno, perigoso ou insalubre e não emprego menor de 16 (dezesesseis) anos, salvo menor, a partir de 14 (quatorze) anos, na condição de aprendiz, nos termos do inciso XXXIII, do art. 7º da Constituição Federal.
- Declaro que não possuo, em minha cadeia produtiva, empregados executando trabalho degradante ou forçado, observando o disposto nos incisos III e IV do art.1º e no inciso III do art.5º da Constituição Federal.

- Declaro que, estou ciente do cumprimento da reserva de cargos prevista em lei para pessoa com deficiência ou para reabilitado da Previdência Social e que, se aplicado ao número de funcionários da minha empresa, atendo às regras de acessibilidade previstas na legislação.
- Declaro sob as penas da Lei, que cumpro a cota de aprendizagem nos termos estabelecidos no artigo 116 da Lei nº 14.133 de 01 de Abril de 2021.
- Declaro que não fomos declarados inidôneos por ato do Poder Público ou fomos suspensos do direito de licitar ou contratar com a Administração Municipal;
- Declaro que não nos encontramos em processo de falência, concurso de credores, dissolução e liquidação;
- Declaro que não fomos punidos com suspensão do direito de licitar ou contratar com a Prefeitura da Estância Turística de Itú, desde que o ato tenha sido publicado no Diário Oficial da União, do Estado ou do Município, pelo Órgão que o praticou;
- Declaro que não temos qualquer participação societária ou temos sócios comum, independente da participação societária, com outra proponente;

\_\_\_\_\_ (localidade), \_\_\_\_\_ de \_\_\_\_\_ de 2024.

\_\_\_\_\_  
(assinatura)

Nome: \_\_\_\_\_

RG: \_\_\_\_\_

e-mail: \_\_\_\_\_

**ANEXO IV**

**Declaração de que estão enquadradas como microempresa ou empresa de pequeno porte nos termos do art. 3º da Lei Complementar nº 123/06.**

Licitação nº.:

Edital nº:

Objeto:

A \_\_\_\_\_ (nome da licitante) \_\_\_\_\_, qualificada como microempresa ( ou empresa de pequeno porte) por seu representante legal (doc. anexo), inscrita no CNJP sob nº. \_\_\_\_\_, com sede à \_\_\_\_\_, declara, estar ciente das sanções administrativas cabíveis e sob as penas da lei, e para os devidos fins, que esta empresa, na presente data, é considerada:

( ) MICROEMPRESA, conforme Inciso I do artigo 3º da Lei Complementar nº123, de 14/12/2006;

( ) EMPRESA DE PEQUENO PORTE, conforme Inciso II do artigo 3º da Lei Complementar nº 123, de 14/12/2006;

( ) Microempreendedor individual (MEI) se dará conforme requisitos do §1º do art. 18-A da LC 123/06 e tenha auferido receita bruta, no ano-calendário anterior, de até R\$ 81.000,00 (oitenta e um mil reais). É modalidade de microempresa (Art. 18-E, §3º, LC 123/06).

( ) SOCIEDADE COOPERATIVA, nos termos do art. 34 da Lei nº 11.488/07 (inc.II do art. 3º da LC 123/06) e conforme requisitos do art. 4º da Lei nº 5.764, de 16 de dezembro de 1971;

( ) Produtor rural pessoa física conforme inc. II do art. 3º da LC 123 e os requisitos da Lei nº 8.212, de 24 de julho de 1991;

Declara ainda que a empresa está excluída das vedações constantes do parágrafo 4º do artigo 3º da Lei Complementar nº 123, de 14 de dezembro de 2006.

Sendo expressão da verdade, subscrevo-me.

\_\_\_\_\_ (localidade), \_\_\_\_\_ de \_\_\_\_\_ de 2024.

\_\_\_\_\_  
(assinatura)

Nome: \_\_\_\_\_

RG: \_\_\_\_\_

e-mail: \_\_\_\_\_

**ANEXO V**

**DECLARAÇÃO DE FATURAMENTO ME/EPP.**

Licitação nº.:

Edital nº:

Objeto:

\_\_\_\_\_ (Razão social), inscrita no CNPJ sob o nº \_\_\_\_\_, com sede no endereço \_\_\_\_\_, cidade de \_\_\_\_\_, qualificada como microempresa ( ou empresa de pequeno porte) por seu representante legal (doc. anexo), por seu representante legal, SR.(A) \_\_\_\_\_, RG nº \_\_\_\_\_ e CPF nº \_\_\_\_\_, DECLARA, sob as penas da Lei, que não ultrapassou o limite de faturamento e cumpre os requisitos estabelecidos no Art. 3º da Lei Complementar nº 123, de 14 de dezembro de 2006, sendo apto a usufruir do tratamento favorecido estabelecido nos artigos 42 ao 49 da referida Lei Complementar.

\_\_\_\_\_ (localidade), \_\_\_\_\_ de \_\_\_\_\_ de 2024.

\_\_\_\_\_  
(assinatura)

Nome: \_\_\_\_\_

RG: \_\_\_\_\_

e-mail: \_\_\_\_\_

**ANEXO VI**

**DADOS PARA PREENCHIMENTO DO CONTRATO/ATA.**

Licitação nº.:

Edital nº:

Objeto:

Com o propósito de evitar falhas no preenchimento da minuta de contrato e exigência do Termo de Ciência e Notificação para fins de cumprir a determinação do TCE/SP, solicitamos o preenchimento das informações abaixo:

**DADOS DA EMPRESA:**

Razão Social: \_\_\_\_\_ CNPJ/MF: \_\_\_\_\_

Inscrição Estadual: \_\_\_\_\_ Endereço: \_\_\_\_\_

N.º \_\_\_\_ Bairro: \_\_\_\_\_ Cidade: \_\_\_\_\_ CEP: \_\_\_\_\_ UF: \_\_\_\_

Complemento: \_\_\_\_\_ Telefone: \_\_\_\_\_ e-mail: \_\_\_\_\_

**DADOS DO SÓCIO / ADMINISTRADOR RESPONSÁVEL PELA EVENTUAL ASSINATURA DO CONTRATO**

Nome: \_\_\_\_\_

Cargo: \_\_\_\_\_ : Telefone: \_\_\_\_\_

CPF: \_\_\_\_\_ RG: \_\_\_\_\_ Data de Nascimento: \_\_\_\_/\_\_\_\_/\_\_\_\_

Endereço: \_\_\_\_\_ Nº: \_\_\_\_ Bairro: \_\_\_\_\_

Cidade: \_\_\_\_\_ CEP: \_\_\_\_\_ UF: \_\_\_\_ Complemento: \_\_\_\_\_

E-mail institucional: \_\_\_\_\_

**DADOS PARA PAGAMENTO**

Banco: \_\_\_\_\_

Agência: \_\_\_\_\_

Conta corrente: \_\_\_\_\_

Declaro(amos) para os devidos fins e direito, sob as penas da lei que, as informações acima supracitadas são verdadeiras extraídas dos documentos oficiais da empresa e de seu representante.

\_\_\_\_\_ (localidade), \_\_\_\_ de \_\_\_\_\_ de 2024.

\_\_\_\_\_  
(assinatura)

Nome: \_\_\_\_\_

RG: \_\_\_\_\_

e-mail: \_\_\_\_\_

**ANEXO VII**

**MINUTA DE CONTRATO Nº ..... /2024**

CONTRATO QUE ENTRE SI CELEBRAM A PREFEITURA DA ESTÂNCIA TURÍSTICA DE ITU E A EMPRESA \_\_\_\_\_ **PARA AQUISIÇÃO DE 02 CONJUNTOS MOTOR-BOMBA SUBMERSÍVEIS, COM KIT DE PEÇAS DE REPOSIÇÃO PARA A ELEVATÓRIA DE FUNDO DA CAIXA DE DRENAGEM DA CASA DE BOMBAS, PARTE INTEGRANTE DA NOVA ESTAÇÃO ELEVATÓRIA DE ÁGUA BRUTA MOMBAÇA A SER INSTALADA NO MUNICÍPIO DE ITU E OPERADA PELA COMPANHIA ITUANA DE SANEAMENTO - CIS.**

São partes neste instrumento particular de contrato, de um lado a **PREFEITURA DA ESTÂNCIA TURÍSTICA DE ITU**, pessoa jurídica de direito público, com sede à Av. Itu 400 anos, nº 111, Bairro Itu Novo Centro, na cidade e comarca de Itu, no Estado de São Paulo, devidamente inscrita no CNPJ sob nº 46.634.440/0001-00, neste ato representado pelo Exmo. Secretário Municipal, a Sr. \_\_\_\_\_, brasileiro, portador do R.G. nº \_\_\_\_\_ e do CPF nº \_\_\_\_\_, residente nesta cidade de Itu/SP, doravante denominada simplesmente **CONTRATANTE**, e, de outro lado à empresa \_\_\_\_\_ com sede à \_\_\_\_\_, devidamente inscrita no CNPJ sob n.º \_\_\_\_\_, Inscrição Estadual nº \_\_\_\_\_, neste ato representada pelo Sr. \_\_\_\_\_, portador do RG nº \_\_\_\_\_ e do CPF nº \_\_\_\_\_, residente à \_\_\_\_\_, doravante denominada simplesmente **CONTRATADA**, que têm entre si justo e contratado celebrar, como de fato celebrado tem, o presente contrato, com base no **Processo Licitatório nº \_\_/2024, Pregão Presencial nº \_\_/2024**, que se regerá pelas seguintes cláusulas e condições que mutuamente se outorgam, a saber:

**CLÁUSULA I – DO OBJETO**

1.1. Constitui o objeto do presente instrumento a **AQUISIÇÃO DE 02 CONJUNTOS MOTOR-BOMBA SUBMERSÍVEIS, COM KIT DE PEÇAS DE REPOSIÇÃO PARA A ELEVATÓRIA DE FUNDO DA CAIXA DE DRENAGEM DA CASA DE BOMBAS, PARTE INTEGRANTE DA NOVA ESTAÇÃO ELEVATÓRIA DE ÁGUA BRUTA MOMBAÇA A SER INSTALADA NO MUNICÍPIO DE ITU E OPERADA PELA COMPANHIA ITUANA DE SANEAMENTO - CIS**, conforme consta das especificações dos Anexos I e I-A do Edital.

1.2. Faz parte integrante deste Contrato, para todos os fins de direito, independentemente de transcrição, e obrigando-se as partes em todos os seus termos, o Edital e seus anexos, bem como a proposta apresentada pela **CONTRATADA** no procedimento licitatório que deu origem a este contrato.

1.3. A quantidade do objeto poderá ser alterada para mais ou para menos até o limite de 25% (vinte e cinco por cento), a exclusivo critério da Prefeitura da Estância Turística de Itu, de acordo com o artigo 124 e 125 da Lei 14.133/2021 e suas alterações.

**CLÁUSULA II – DAS OBRIGAÇÕES E RESPONSABILIDADE DA CONTRATADA**

São obrigações da **CONTRATADA**:

2.1. Será de responsabilidade da **CONTRATADA**, todas as despesas e o pagamento de todos os emolumentos, taxas e tributos Municipais, Estaduais e Federais que incidam ou venham a incidir sobre o fornecimento objeto deste Instrumento.

2.2. Comparecer, sempre que solicitado, em horário estabelecido pela Prefeitura da Estância Turística de Itu, a fim de receber instruções e acertar providências, incidindo a **CONTRATADA**, no caso de não atendimento desta exigência, na multa estipulada neste Contrato.

2.3. A **CONTRATADA** ficará obrigada a entregar os itens requisitados, rigorosamente de acordo com as especificações técnicas, garantido a substituição imediata, sem qualquer ônus para a **CONTRATANTE**. Os objetos da licitação serão considerados entregues após a sua conferência de praxe. O item rejeitado deverá ser executado dentro do prazo estipulado pela Secretaria requisitante, sendo que a não entrega ensejará aplicação da multa prevista na Cláusula Oitava deste instrumento.

2.4. Os objetos deste instrumento só serão considerados entregues após conferência pelo responsável, ficando sujeito à substituição desde que comprovada a existência de defeitos, má-fé do fornecedor ou condições inadequadas que comprometam o recebimento do material.

2.5. Entregar o objeto deste instrumento, em conformidade com os Anexos I e I-A do edital.

### CLÁUSULA III – DAS OBRIGAÇÕES DA COMPROMITENTE

3.1. Fornecer e providenciar todos os dados e informações necessárias, para a completa e correta realização do objeto deste instrumento.

3.2. Acusar o recebimento dos materiais e execução dos serviços, conferindo-os com o pedido formulado e o Termo de Referência – Anexo I-A do edital.

3.3. Efetuar os pagamentos ora pactuados, no prazo e condições estabelecidas na Cláusula IV deste Instrumento.

### CLÁUSULA IV – DO PREÇO E CONDIÇÕES DE PAGAMENTO

4.1. Em contraprestação ao objeto do presente instrumento de contrato, a **CONTRATANTE** pagará à **CONTRATADA** o valor total de R\$ ..... (.....), de acordo com os valores e quantitativos abaixo discriminados:

Item	Quantidade	Descrição	Valor Unitário	Valor Total
			R\$	R\$

4.2. No valor acima estão incluídas todas as despesas diretas e indiretas, tais como, custos sociais, tributários, etc., ficando claro que à **CONTRATANTE** nenhum ônus caberá além do pagamento proposto.

4.3. O preço unitário do objeto do presente são os constantes da proposta apresentada pela **CONTRATADA**.

4.4. O preço apresentado pela **CONTRATADA** terá valor expresso em reais (R\$) compatíveis com os de mercado, inclusos todos os custos diretos e indiretos, como frete, encargos fiscais, sociais, trabalhistas e quaisquer outros.



4.5. Correrão exclusivamente por conta da **CONTRATADA** quaisquer tributos, e/ou demais ônus incidentes.

4.6. A **CONTRATADA** não será ressarcida de quaisquer despesas decorrentes de custos ou serviços não previstos no presente instrumento, independentemente da causa que tenha determinado a omissão.

4.7. Os pagamentos serão efetuados em até **10 (dez) dias após a quinzena**, mediante entrega da Nota-Fiscal/Fatura e após aprovação da Secretaria Municipal requisitante, em depósito em conta corrente a ser indicada pela licitante.

#### **CLÁUSULA V – DA GLOSA E RETENÇÃO DE PAGAMENTOS**

5.1. Caso a **CONTRATADA** não dê integral cumprimento às obrigações assumidas no presente instrumento contratual, bem como a **CONTRATANTE** venha a ser arrolada no polo passivo de reclamações, autuações, ações judiciais ou administrativas por conta da atuação da **CONTRATADA**, poderá a **CONTRATANTE** glosar os pagamentos devidos à **CONTRATADA**, isto é, reter os créditos decorrentes do contrato até o limite dos prejuízos causados à **CONTRATANTE** e das multas aplicadas.

5.2. A glosa não possui natureza sancionatória, tratando-se de medida que visa ao ressarcimento de determinada monta.

5.3. Para a efetivação, em momento posterior, da glosa e retenção, será oportunizado à **CONTRATADA** o direito à ampla defesa e ao contraditório assegurado no artigo 5º, LV, da Constituição Federal.

5.4. Confirmada a glosa e retenção, a critério da **CONTRATANTE**, por oportunidade e conveniência, a fim de eximir sua responsabilidade em reclamações, autuações, ações judiciais ou administrativas por conta da atuação da **CONTRATADA**, poderá utilizar os critérios glosados e retidos da **CONTRATADA** para garantir o juízo, evitando, assim, o agravamento da demanda.

#### **CLÁUSULA VI – DO PRAZO DE VIGÊNCIA/DO REGIME DE FORNECIMENTO**

6.1. O contrato terá vigência de **05 (cinco) meses**, iniciando-se em \_\_\_/\_\_\_/\_\_\_ e encerrando-se em \_\_\_/\_\_\_/\_\_\_, podendo ser prorrogado nos termos da Lei nº 14.133/21 e alterações.

6.2. A entrega do objeto deste instrumento deverá ocorrer no prazo de até **60 (sessenta) dias**, após Autorização de Fornecimento e assinatura do presente instrumento.

6.3. A prorrogação do presente contrato, caso, comprovadamente necessária, somente será efetuada mediante justificativa expressa apresentada pela parte interessada com a anuência da outra, antes do limite fixado para seu término, desde que verificada a conformidade com os preceitos da Lei Federal nº 14.133/21 e suas alterações.

6.4. A prestação do objeto deste contrato deverá ser executada em regime de empreitada por preço global, de conformidade com a proposta apresentada pela **CONTRATADA** que originou este ajuste.

#### **CLÁUSULA VII - DA EXTINÇÃO CONTRATO**

7.1. Este contrato será rescindido unilateralmente pela **CONTRATANTE**, no todo ou em parte, de pleno direito, em qualquer tempo, isento de quaisquer ônus ou responsabilidades, independente de ação, notificação ou interpelação judicial ou extrajudicial, quando a **CONTRATADA** na vigência do presente contrato cometer quaisquer das infrações dispostas na legislação específica, além da aplicação das sanções previstas neste Contrato e no Edital que deu origem a este ajuste.

7.2. O presente contrato poderá ainda ser rescindido havendo motivo justo, devendo ser expressamente denunciado com antecedência de no mínimo 10 (dez) dias, ou ainda a **CONTRATANTE** poderá rescindir administrativamente o presente contrato nas hipóteses previstas no art. 137, incisos I a IX, da Lei Federal nº 14.133/21 e suas alterações, sem que caiba à **CONTRATADA** direita a qualquer indenização, sem prejuízo das penalidades pertinentes.

7.3. O presente instrumento poderá ser extinto, de pleno direito pela **CONTRATANTE** quando:

a) Homologado e adjudicado o objeto da licitação a **CONTRATADA** será convocada, por escrito, para no prazo de 03 (três) dias úteis, comparecer à Seção de Licitação, para assinar o Contrato, deixar de cumprir tal ato.

b) A **CONTRATADA** não acatar a Autorização de Fornecimento (AF) no prazo estabelecido e a **CONTRATANTE** não aceitar sua justificativa.

7.4 A inexecução injustificada total ou parcial das obrigações decorrentes do objeto enseja a rescisão unilateral do contrato, independente de interpelação judicial, não tendo a contratada no presente caso direito à indenização de qualquer espécie, em conformidade com o que determinam o art. 104, inciso II, da Lei Federal nº 14.133/2021, assim como, arts. 137 a 139, 155, todos da Lei Federal nº 14.133/2021, ficando assegurado à Administração Pública, o direito de usar dos meios necessários para garantir a continuidade da entrega do objeto, bem como aplicar as sanções do art. 156 do referido diploma legal, garantida a prévia defesa.

7.5. A comunicação da extinção deste instrumento, nos casos previstos no subitem anterior, será feita pessoalmente ou por correspondência com aviso de recebimento, juntando-se o comprovante aos autos que deram origem ao Registro de Preços.

7.6. No caso de ser ignorado, incerto ou inacessível o endereço da detentora, a comunicação será feita no Portal Nacional de Compras Públicas (PNCP) e por publicação no Diário Oficial do Estado de São Paulo, por 02 (duas) vezes consecutivas, considerando-se extinto o preço registrado a partir da última publicação.

## CLÁUSULA VIII – DAS PENALIDADES

8.1. Aquele que fizer declaração falsa, deixar de apresentar as condições de habilitação exigidas, atrapalhar ou retardar a execução do presente certame, convocado dentro do prazo de validade da sua proposta, não celebrar o contrato, bem como recusar, injustificadamente, em entregar o objeto desta licitação dentro do prazo estabelecido pela Administração, caracterizando o descumprimento total da obrigação assumida, ficará sujeito à:

a) Advertência;

b) Multa não poderá ser inferior a 0,5% nem superior a 30% do valor total do contrato licitado ou celebrado com contratação direta, e será aplicada ao responsável por qualquer das infrações administrativas previstas no art. 155 da Lei Federal nº 14.133/21.

c) Impedimento de licitar e contratar com a Prefeitura da Estância Turística de Itu, pelo prazo máximo de 3 (três) anos, sem prejuízo das multas previstas neste edital, bem como demais cominações legais

d) Declaração de inidoneidade para licitar ou contratar com a Administração Pública.

8.2. Na aplicação das sanções serão considerados:

a) a natureza e a gravidade da infração cometida;

b) as peculiaridades do caso concreto;

c) as circunstâncias agravantes ou atenuantes;

d) os danos que dela provierem para a Administração Pública;

e) a implantação ou o aperfeiçoamento de programa de integridade, conforme normas e orientações dos órgãos de controle.

8.3. As sanções previstas nas alíneas "a", "c" e "d" do item 13.1 poderão também ser aplicadas concomitantemente com a da alínea "b" do mesmo item, facultada a defesa prévia do interessado no prazo de 15 (quinze) dias úteis, contado a partir da data da notificação.

8.4. A sanção de impedimento de licitar e contratar será aplicada ao responsável em decorrência das infrações administrativas relacionadas nos incisos II, III, IV, V, VI e VII do caput do art. 155 da Lei Federal nº 14.133/2021, quando não se justificar a imposição de penalidade mais grave, e impedirá o responsável de licitar e contratar no âmbito da Administração Pública direta e indireta do ente federativo a qual pertencer o órgão ou entidade, pelo prazo máximo de 3 (três) anos.

8.5. Poderá ser aplicada ao responsável a sanção de declaração de inidoneidade para licitar ou contratar, em decorrência da prática das infrações dispostas nos incisos VIII, IX, X, XI e XII do caput do art. 155 da Lei Federal nº 14.133/2021, bem como pelas infrações administrativas previstas nos incisos II, III, IV, V, VI e VII do caput do referido artigo que justifiquem a imposição de penalidade mais grave que a sanção de impedimento de licitar e contratar, cuja duração observará o prazo no mínimo de 03 (três) anos e no máximo de 06 (seis) anos, conforme previsão no art. 156, §5º, da Lei nº 14.133/2021.

8.6. Fica assegurada à **CONTRATANTE** a faculdade de rescindir totalmente o contrato decorrente do presente Pregão, sem que ao fornecedor assista o direito de qualquer indenização, nos casos de:

a) Entrega do objeto do referido certame que não esteja de pleno acordo com o especificado nos Anexos I e I-A do Edital;

b) Falência, liquidação amigável ou judicial.

## CLÁUSULA IX – DOS TRIBUTOS E DESPESAS

9.1. Constituirá encargos exclusivos da **CONTRATADA** o pagamento de tributos, tarifas, emolumentos e despesas decorrentes da formalização deste contrato.

## CLÁUSULA X – DA CESSÃO OU TRANSFERÊNCIA

10.1. O presente contrato não poderá ser objeto de cessão ou transferência, no todo ou em parte, sem prévia anuência da **CONTRATANTE**.

### CLÁUSULA XI – DA PUBLICAÇÃO DO CONTRATO

11.1. Será providenciado, pela **CONTRATANTE**, até o 5º (quinto) dia útil do mês seguinte da assinatura do presente contrato para ocorrer no prazo de até 20 (vinte) dias daquela data, a publicação na Imprensa Oficial, em resumo do presente instrumento.

### CLÁUSULA XII – DO SUPORTE LEGAL

12.1. O presente instrumento é firmado de acordo com a Lei Federal n.º 14.133/21 e Decreto Municipal 4.009/23, e suas alterações.

### CLÁUSULA XIII – DO GESTOR E DO FISCAL DO CONTRATO.

13.1. A **CONTRATANTE** nomeia como gestor do Contrato Sr.(o)(a) ..... da Secretaria Municipal .....

13.2. A **CONTRATANTE** nomeia como fiscal do Contrato Sr.(o)(a) ..... da Secretaria Municipal .....

### CLÁUSULA XIV - DAS DISPOSIÇÕES FINAIS

14.1. A **CONTRATANTE** não responderá por quaisquer ônus, direitos ou obrigações vinculadas à legislação tributária, trabalhista, previdência ou securitárias, decorrentes do fornecimento objeto do presente contrato, cujo cumprimento e responsabilidade caberão exclusivamente à **CONTRATADA**.

14.2. A **CONTRATANTE** não responderá por quaisquer compromissos assumidos pela **CONTRATADA** com terceiros, ainda que vinculados à execução do presente contrato, bem como, por qualquer dano causado a terceiros em decorrência de ato da **CONTRATADA**, de seus empregados, prepostos ou subordinado.

14.3. Os danos e prejuízos, se ocorrerem, serão ressarcidos à **CONTRATANTE**, no prazo de 48 (quarenta e oito) horas, contado da notificação administrativa à **CONTRATADA**, sob pena de multa.

14.4. Os casos omissos do presente instrumento serão resolvidos de acordo com as disposições da Lei Federal nº 8.666/93 e suas alterações, e nas demais normas pertinentes aos contratos.

14.5. A tolerância das partes não implica em renovação das obrigações assumidas no presente contrato.

14.6. Fica a Detentora ciente que a assinatura deste Instrumento, implica na aceitação de todas as cláusulas e condições estabelecidas, não podendo invocar qualquer desconhecimento como elemento impeditivo do perfeito cumprimento deste Contrato.

14.7. A contrato, os ajustes dele decorrentes, suas alterações e rescisões obedecerão ao Decreto Municipal nº. 4.009/23, e Lei Federal nº. 14.133/21, demais normas complementares e disposições desta Ata e do Edital que a precedeu, aplicáveis à execução dos contratos e especialmente aos casos omissos.

**CLÁUSULA XV – DO FORO**

15.1. Para quaisquer questões, dúvidas ou controvérsias oriundas da execução do presente contrato, as partes elegem de comum acordo o Foro da Comarca de Itu, Estado de São Paulo, para dirimir as questões da interpretação deste ajuste, e renunciam a qualquer outro por mais privilegiado que seja.

15.2. E, para firmeza e validade do que aqui ficou estipulado, e por estarem as partes justas e **CONTRATADA**, nas pessoas de seus representantes legais, assinam o presente instrumento em 04 (quatro) vias de igual teor e forma, em .... (.....) laudas impressas somente no anverso, sem adendos ou entrelinhas, na presença de 02 (duas) testemunhas abaixo identificadas, para que surta os seus jurídicos e legais efeitos.

**Prefeitura da Estância Turística de Itu**

*Em, ...de ..... de 2024.*

**CONTRATANTE**

**CONTRATADA**

**TESTEMUNHAS:**

**ANEXO VIII**

**TERMO DE CIÊNCIA E DE NOTIFICAÇÃO**

**CONTRATANTE:** \_\_\_\_\_

**CONTRATADA:** \_\_\_\_\_

**CONTRATO:** Nº \_\_\_\_/2024

**OBJETO:**

Pelo presente TERMO, nós, abaixo identificados:

**1. Estamos CIENTES de que:**

a) o ajuste acima referido, seus aditamentos, bem como o acompanhamento de sua execução contratual, estarão sujeitos a análise e julgamento pelo Tribunal de Contas do Estado de São Paulo, cujo trâmite processual ocorrerá pelo sistema eletrônico;

b) poderemos ter acesso ao processo, tendo vista e extraíndo cópias das manifestações de interesse, Despachos e Decisões, mediante regular cadastramento no Sistema de Processo Eletrônico, em consonância com o estabelecido na Resolução nº 01/2011 do TCESP;

c) além de disponíveis no processo eletrônico, todos os Despachos e Decisões que vierem a ser tomados, relativamente ao aludido processo, serão publicados no Diário Oficial do Estado, Caderno do Poder Legislativo, parte do Tribunal de Contas do Estado de São Paulo, em conformidade com o artigo 90 da Lei Complementar nº 709, de 14 de janeiro de 1993, iniciando-se, a partir de então, a contagem dos prazos processuais, conforme regras do Código de Processo Civil;

d) as informações pessoais dos responsáveis pela contratante e e interessados estão cadastradas no módulo eletrônico do "Cadastro Corporativo TCESP – CadTCESP", nos termos previstos no Artigo 2º das Instruções nº01/2020, conforme "Declaração (ões) de Atualização Cadastral" anexa (s);

e) é de exclusiva responsabilidade do contratado manter seus dados sempre atualizados.

**2. Damo-nos por NOTIFICADOS para:**

a) O acompanhamento dos atos do processo até seu julgamento final e consequente publicação;

b) Se for o caso e de nosso interesse, nos prazos e nas formas legais e regimentais, exercer o direito de defesa, interpor recursos e o que mais couber.

**LOCAL e DATA:** Itu, .... de ..... de 2024.

**AUTORIDADE MÁXIMA DO ÓRGÃO/ENTIDADE:**

Nome:

Cargo:

CPF:

Assinatura: \_\_\_\_\_

**RESPONSÁVEIS PELA HOMOLOGAÇÃO DO CERTAME OU RATIFICAÇÃO DA  
DISPENSA/INEXIGIBILIDADE DE LICITAÇÃO:**

Nome:

Cargo:

CPF:

Assinatura: \_\_\_\_\_

**RESPONSÁVEIS QUE ASSINARAM O AJUSTE:**

**Pela CONTRATANTE:**

Nome:

Cargo:

CPF:

Assinatura: \_\_\_\_\_

**Pela CONTRATADA:**

Nome:

Cargo:

CPF:

Assinatura: \_\_\_\_\_

**ORDENADOR DE DESPESAS DA CONTRATANTE:**

Nome:

Cargo:

CPF:

Assinatura: \_\_\_\_\_

**GESTOR(ES) DO CONTRATO:**

Nome:

Cargo:

CPF:

Assinatura: \_\_\_\_\_

**FISCAL(IS) DO CONTRATO:**

Nome:

Cargo:

CPF:

Assinatura: \_\_\_\_\_